



รายงานประจำปี 2557





บริษัท เอเชีย อินซูเลเตอร์ จำกัด (มหาชน)



มากกว่าครึ่งหนึ่งของลูกถ้วยไฟฟ้าที่ใช้งานอยู่ในระบบส่งและระบบจำหน่ายกระแสไฟฟ้าเป็นลูกถ้วยไฟฟ้าที่บริษัทผลิต ระบบการผลิตที่ทันสมัย การจัดเตรียมวัตถุดิบ เครื่องรีดดิน เตาเผา และระบบประกันคุณภาพ ISO 9001 ทำให้สามารถผลิตและจำหน่ายลูกถ้วยไฟฟ้าที่มีคุณภาพสูง การพัฒนาและค้นคว้าทำให้ AI เป็นผู้นำการออกแบบและผลิตในอุตสาหกรรมผลิตลูกถ้วยไฟฟ้า

กลุ่มธุรกิจ

ธุรกิจ ลูกถ้วยไฟฟ้า



บริษัท เอเชีย อินซูเลเตอร์ จำกัด (มหาชน)

ผู้ผลิตและจำหน่ายลูกถ้วยไฟฟ้าที่ใช้ในการระบบส่งและจำหน่ายกระแสไฟฟ้า ระบบการผลิตที่ทันสมัย การจัดเตรียมวัตถุดิบ เครื่องรีดดิน เตาเผา และระบบประกันคุณภาพ ISO9001 ทำให้ผลิตและจำหน่ายลูกถ้วยไฟฟ้าที่มีคุณภาพสูง การพัฒนาและค้นคว้าทำให้ AI เป็นผู้นำการออกแบบและผลิตในอุตสาหกรรมผลิตลูกถ้วยไฟฟ้า

ธุรกิจวิศวกรรม



บริษัท เอไอ เอนจิเนียริง เซอร์วิสเซส จำกัด

การให้บริการงานด้านวิศวกรรมการออกแบบ จัดหา และติดตั้งสถานีไฟฟ้าย่อย และสายส่งไฟฟ้าแรงสูง และการบริหารโครงการโดยวิศวกรที่มีวินัย บริษัท เอไอ เอนจิเนียริง เซอร์วิสเซส จำกัด เป็นผู้นำในด้านการให้บริการบำรุงรักษาของภาคอุตสาหกรรม การก่อสร้างและการให้บริการด้านวิศวกรรมไฟฟ้า การสื่อสาร ในระยะกว่า 10 ปีที่ผ่านมาด้วยความสำเร็จในการก่อสร้างสาธารณูปโภค บริษัทให้ความสำคัญต่อระบบความปลอดภัยการทำงานเป็นหนึ่งเดียว ความซื่อสัตย์ และการสื่อสารที่เปิดกว้าง เป็นที่ประทับใจต่อลูกค้า ซึ่งพื้นฐานดังกล่าวได้นำไปใช้ในทุกระดับขององค์กร

ธุรกิจพลังงานทดแทน และน้ำมันพืช



บริษัท เอไอ เอนเนอร์จี จำกัด (มหาชน)

ผู้ผลิตพลังงานทดแทนน้ำมันไบโอดีเซลจากน้ำมันปาล์ม ที่มีขนาดใหญ่ด้วยระบบการกลั่นและการผลิตน้ำมันไบโอดีเซลที่เป็นระบบต่อเนื่องและเป็นมิตรต่อสิ่งแวดล้อม น้ำมันไบโอดีเซลสามารถนำมาทดแทนน้ำมันดีเซลที่ใช้ในระบบขนส่ง ประโยชน์ที่ได้รับจากการใช้น้ำมันไบโอดีเซลคือลดการนำเข้าน้ำมันดิบจากต่างประเทศ เป็นมิตรต่อสิ่งแวดล้อม ช่วยพัฒนาเศรษฐกิจ ลดมลภาวะ และยืดอายุของเครื่องยนต์ และโรงกลั่นน้ำมันพืชตราพามาโมลา ด้วยกำลังการผลิต 1,150 ตันต่อวัน สำหรับการจำหน่ายภายในประเทศและส่งออกไปยังต่างประเทศ



สารบัญ

- ข้อมูลสำคัญทางการเงิน
- ข้อมูลทั่วไปของบริษัท
- รายงานจากประธานกรรมการ
- โครงสร้างองค์กร
- คณะกรรมการบริษัท
- คณะกรรมการตรวจสอบ
- การจัดการ
- การกำกับดูแลกิจการที่ดี
 1. สิทธิของผู้ถือหุ้น
 2. บทบาทของผู้มีส่วนได้เสีย
 3. การเปิดเผยข้อมูลและความโปร่งใส
 4. จริยธรรมทางธุรกิจ
 5. ระบบการควบคุมและการตรวจสอบภายใน
 6. ความรับผิดชอบต่อของคณะกรรมการ
 7. ความสัมพันธ์กับผู้ลงทุน
- โครงสร้างการถือหุ้น
- นโยบายปันผล
- ปัจจัยความเสี่ยง
- รายการระหว่างกัน
- คำอธิบายและการวิเคราะห์ฐานะการเงินและผลการดำเนินงาน
- รายงานคณะกรรมการตรวจสอบ
- รายงานของผู้ตรวจสอบบัญชี
- งบการเงิน และหมายเหตุประกอบงบการเงิน
- ความรับผิดชอบต่อสังคมขององค์กร
- บริษัทย่อย



ข้อมูลสำคัญทางการเงิน

บริษัท เอเชีย อินซูเลเตอร์ จำกัด (มหาชน) และบริษัทย่อย

| | 2557 | 2556 | 2555 |
|---|----------|----------|----------|
| งบกำไรขาดทุน (ล้านบาท) | | | |
| • รายได้จากการขาย | 5,550.66 | 5,019.91 | 4,326.98 |
| • รายได้รวม | 5,579.42 | 5,043.06 | 4,350.61 |
| • กำไร (ขาดทุน) ขั้นต้น | 596.99 | 708.15 | 463.89 |
| • กำไร (ขาดทุน) ก่อนต้นทุนทางการเงินและภาษี | 405.48 | 519.74 | 288.52 |
| • กำไร (ขาดทุน) สุทธิ | 324.92 | 264.17 | 219.60 |
| งบดุล (ล้านบาท) | | | |
| • สินทรัพย์รวม | 3,742.90 | 4,265.12 | 3,728.96 |
| • หนี้สินรวม | 794.02 | 591.19 | 2,184.10 |
| • ส่วนของผู้ถือหุ้น | 2,948.88 | 3,673.93 | 1,544.86 |
| อัตราส่วนทางการเงิน | | | |
| • อัตรากำไรขั้นต้น | 10.76 | 14.11 | 10.72 |
| • อัตรากำไรสุทธิ | 5.82 | 5.24 | 5.08 |
| • อัตราผลตอบแทนต่อทุน | 11.02 | 7.19 | 14.21 |
| • อัตราผลตอบแทนจากสินทรัพย์รวม | 8.68 | 6.19 | 5.89 |
| ผลการดำเนินงานต่อหุ้น (บาท) | | | |
| • กำไร (ขาดทุน) สุทธิต่อหุ้น | 0.58 | 0.52 | 0.44 |
| • มูลค่าตามบัญชีต่อหุ้น | 5.90 | 7.35 | 3.09 |



ข้อมูลทั่วไปของบริษัท

| | |
|----------------------|--|
| ชื่อบริษัท | บริษัท เอเชีย อินซูเลเตอร์ จำกัด (มหาชน) |
| ปีที่ก่อตั้ง | 2524 |
| เครื่องหมายหุ้น | AI |
| ทะเบียนเลขที่ | 0107574700262 |
| ประกอบธุรกิจ | ผลิตและจำหน่ายลูกถ้วยไฟฟ้า |
| ที่ตั้งสำนักงานใหญ่ | เลขที่ 254 ถนนเสรีไทย แขวงคันนายาว เขตคันนายาว กรุงเทพมหานคร 10230 |
| โทรศัพท์สำนักงานใหญ่ | 0-2517-1451 0-2517-1026 0-2517-9447-8 และ 0-2517-8597-9 |
| โทรสารสำนักงานใหญ่ | 0-2517-1465, 0-2540-0993 |
| Email | asian@asianinsulators.com |
| Website | http://www.asianinsulators.com |
| ทุนจดทะเบียน | จำนวน 500 ล้านบาท |
| ชำระแล้ว | จำนวน 500 ล้านบาท |
| ประกอบด้วยหุ้นสามัญ | 500 ล้านหุ้น มูลค่าหุ้นละ 1 บาท |
| ที่ตั้งโรงงาน | เลขที่ 99 หมู่ที่ 2 ถนนสายเอเชีย กม. 70 – 71 ตำบลบ้านหม้อ อำเภोधุมบุรี จังหวัดสิงห์บุรี 16120 |
| โทรศัพท์โรงงาน | 0-3659-9753-5 และ 0-3659-9757 |
| โทรสารโรงงาน | 0-3659-9756 |
| ปีที่จดทะเบียน | 2547 |
| ในตลาดหลักทรัพย์ | |
| ติดต่อ | นักลงทุนสัมพันธ์ โทรศัพท์ 66-25171451 โทรสาร 66-25171465 e-mail : ir@asianinsulators.com |
| ผู้สอบบัญชี | ดร.วิรัช อภิเมธีธำรง ผู้สอบบัญชีอนุญาตเลขที่ 1378 หรือ นายชัยกรณ์ อุ่นปีดิพงษ์ สอบบัญชีอนุญาตเลขที่ 3196 หรือ นายอภิรักษ์ อติอนูวรรตน์ ผู้สอบบัญชีอนุญาตเลขที่ 5202 ในนามสำนักงาน ดร.วิรัช แอนด์ แอสโซซิเอทส์ เลขที่ 518/3 อาคารภาณุณี ชั้น 7 ถนนเพลินจิต แขวงลุมพินี เขตปทุมวัน กรุงเทพฯ 10330 โทรศัพท์/โทรสาร 0-2252- 2860 , 0-2255-2518 , 0-2254-1210 , 0-2250-0634 |



บริษัท เอเชีย อินซูเลเตอร์ จำกัด (มหาชน) (AI) ก่อตั้งขึ้นเมื่อวันที่ 12 พฤษภาคม 2524 โดยมีวัตถุประสงค์หลักในการประกอบธุรกิจผลิตและจำหน่ายลูกถ้วยไฟฟ้าเพื่อใช้ในกิจการไฟฟ้าและพลังงาน บริษัทมีการดำเนินงานที่สำคัญในช่วงที่ผ่านมาดังต่อไปนี้

- ปี 2544 - ได้รับการส่งเสริมการลงทุน จากคณะกรรมการส่งเสริมการลงทุน (BOI)
- ปี 2546 - บริษัทได้รับการรับรองระบบบริหารงานคุณภาพตามมาตรฐาน ISO 9001-2000 จากสถาบันรับรองมาตรฐานไอเอสโอ
- ปี 2547 - เมื่อวันที่ 19 มีนาคม 2547 บริษัทได้ดำเนินการเพิ่มทุนจดทะเบียนเป็น 500 ล้านบาท และทุนที่ชำระแล้วเป็น 400 ล้านบาท โดยเสนอขายหุ้นสามัญเพิ่มทุนแก่ผู้ถือหุ้นเดิม และดำเนินการแปรสภาพบริษัทจำกัดเป็นบริษัทมหาชน เพื่อเสนอขายหุ้นเพิ่มทุนต่อประชาชนและนำบริษัทเข้าจดทะเบียนในตลาดหลักทรัพย์ฯ
 - บริษัทได้ร่วมทุนกับ PPC Insulators เพื่อจัดตั้งบริษัท พีพีซี เอเชีย อินซูเลเตอร์ (PPCAI) โดยมีทุนจดทะเบียนทั้งสิ้น 165 ล้านบาท โดยมีวัตถุประสงค์ในการดำเนินธุรกิจผลิตและจำหน่ายลูกถ้วยไฟฟ้า เพื่อส่งออกไปจำหน่ายยังประเทศในทวีปยุโรปและทวีปอเมริกา โดยบริษัทมีส่วนการถือหุ้นร้อยละ 40 ของทุนจดทะเบียน
 - บริษัทได้ลงทุนในบริษัท อิเล็กทริกอล โพรเจกต์ จำกัด (EPC) ซึ่งประกอบธุรกิจรับเหมาก่อสร้างและติดตั้งสถานีไฟฟ้าย่อยและสายส่งกำลังไฟฟ้าแรงสูง โดยมีสัดส่วนการถือหุ้นร้อยละ 94.48 ของทุนจดทะเบียนทั้งสิ้น 200 ล้านบาท
- ปี 2548 - บริษัทได้รับสิทธิในบัตรส่งเสริมการลงทุน จากคณะกรรมการส่งเสริมการลงทุน (BOI) ชนิดผลิตภัณฑ์ ดินผสมสำเร็จ (COMPOUND CLAY) มีกำลังผลิตดินผสมสำเร็จ ปีละประมาณ 25,000 ตัน
- ปี 2549 - บริษัทได้ก่อตั้งบริษัท เอไอ โลจิสติกส์ จำกัด (AIL) โดยมีสัดส่วนการลงทุนร้อยละ 84.50 ประกอบกิจการขนส่งสินค้าทางบกและทางทะเล และได้รับสิทธิในบัตรส่งเสริมการลงทุน จากคณะกรรมการส่งเสริมการลงทุน (BOI) ในกิจการเรือขนส่งทางทะเล
 - บริษัทได้ก่อตั้งบริษัท เอไอ เอนเนอร์จี จำกัด (AIE) โดยมีสัดส่วนการลงทุนร้อยละ 75 ประกอบกิจการผลิตและจำหน่ายพลังงานทดแทน
 - บริษัทได้เพิ่มสัดส่วนการลงทุนในบริษัท อิเล็กทริกอล โพรเจกต์ จำกัด เป็นร้อยละ 99.82 และเปลี่ยนชื่อบริษัทย่อยเป็นบริษัท เอไอ เอนจิเนียริง เซอร์วิสเซส จำกัด (AIES)
- ปี 2550 - บริษัทได้ก่อตั้งบริษัท เอไอ พอร์ตส์ และ เทอร์มินัลส์ จำกัด จำกัด (AIP) โดยมีสัดส่วนการลงทุนร้อยละ 86.40 ประกอบกิจการให้บริการท่าเรือและคลังสินค้า
- ปี 2553 - บริษัทได้เพิ่มสัดส่วนการลงทุนในบริษัทเอไอ เอนเนอร์จี จำกัด เป็นร้อยละ 93.14
- ปี 2553 - บริษัทได้รับสิทธิในบัตรส่งเสริมการลงทุน จากคณะกรรมการส่งเสริมการลงทุน (BOI) ชนิดผลิตภัณฑ์ ลูกถ้วยไฟฟ้า (Porcelain Insulators) มีกำลังผลิต ปีละประมาณ 8,570 ตัน

บริษัทย่อย

บริษัท เอไอ เอนจิเนียริง เซอร์วิสเซส จำกัด (AIES) ก่อตั้งขึ้นเมื่อวันที่ 17 กันยายน 2535 โดยมีวัตถุประสงค์เพื่อดำเนินธุรกิจรับเหมาก่อสร้างและติดตั้งสถานีไฟฟ้าย่อยและสายส่งกำลังไฟฟ้า ในปี 2549 บริษัทได้เพิ่มสัดส่วนการลงทุนในบริษัท AIES เป็นถือหุ้นในสัดส่วนร้อยละ 99.84 ของทุนจดทะเบียนจำนวนทั้งสิ้น 200 ล้านบาท

บริษัท เอไอ เอนเนอร์จี จำกัด (มหาชน) (AIE) ก่อตั้งขึ้นเมื่อเดือนตุลาคม 2549 มีทุนจดทะเบียนจำนวนทั้งสิ้น 1,130 ล้านบาท โดย บริษัท เอเชีย อินซูเลเตอร์ จำกัด (มหาชน) ถือหุ้นในสัดส่วนร้อยละ 59.59 มีวัตถุประสงค์เพื่อประกอบกิจการผลิตและจำหน่ายน้ำมันพืชและน้ำมันไบโอดีเซลซึ่งเป็นพลังงานทดแทน โดยมีโรงงานผลิตตั้งอยู่ที่อำเภอกระทุ่มแบน จังหวัดสมุทรสาคร



บริษัทร่วมทุน

บริษัท พีทีซี เอเชียัน อินซูเลเตอร์ จำกัด (PPCAI) เป็นบริษัทร่วมทุน ก่อตั้งขึ้นเมื่อวันที่ 23 กุมภาพันธ์ 2547 โดยมีทุนจดทะเบียนจำนวนทั้งสิ้น 263 ล้านบาท PPCAI เป็นบริษัทร่วมทุนระหว่างบริษัท เอเชียัน อินซูเลเตอร์ จำกัด (มหาชน) และบริษัท PPC Insulators Holding GmbH (PPC) ประเทศออสเตรีย โดยมีสัดส่วนการถือหุ้นในอัตราร้อยละ 25.10 และร้อยละ 74.90 ตามลำดับ โดย PPC ลงทุนผ่านบริษัทย่อยที่ PPC ถือหุ้นอยู่ร้อยละ 100 ได้แก่บริษัท Porzellanfabrik Frauenthal Insulators GmbH (PFI) ซึ่งเป็นบริษัทผู้ผลิตและจำหน่ายลูกถ้วยไฟฟ้าในทวีปยุโรป มีสำนักงานใหญ่ตั้งอยู่ที่ประเทศออสเตรีย

บริษัทและ PPC ได้ร่วมลงนามในสัญญาร่วมทุนเมื่อวันที่ 30 มกราคม 2547 โดยมีวัตถุประสงค์การก่อตั้ง PPCAI เพื่อผลิตและจำหน่ายลูกถ้วยไฟฟ้าให้กับบริษัท และ PFI หรือธุรกิจอื่นที่บริษัทและ PFI ได้มีการตกลงร่วมกันในอนาคต และได้มีกำหนดเขตการค้าให้บริษัทมีสิทธิที่จะจำหน่ายสินค้าในเขตประเทศไทย ลาว พม่า กัมพูชา และเวียดนาม ในขณะที่ PFI มีสิทธิที่จะจำหน่ายสินค้าได้ในประเทศอื่นๆ ทั่วโลกยกเว้น 5 ประเทศที่ได้ให้สิทธิบริษัทเป็นผู้จำหน่ายสินค้า ทั้งนี้การกำหนดเขตการค้าจำหน่ายสินค้าดังกล่าว จะต้องสอดคล้องกับแผนธุรกิจประจำปีของ PPCAI ซึ่งจะต้องกำหนดขึ้นโดยได้รับความเห็นชอบจากที่ประชุมคณะกรรมการบริษัท และที่ประชุมสามัญประจำปีผู้ถือหุ้น

สำหรับนโยบายในการผลิตและจำหน่ายสินค้านั้น PPCAI จะมุ่งเน้นการผลิตลูกถ้วยไฟฟ้าตามมาตรฐาน ANSI และ IEC ที่นอกเหนือจากผลิตภัณฑ์ที่มีอยู่แล้วในสายผลิตภัณฑ์ปัจจุบันของบริษัท จะเป็นการนำเอาเทคโนโลยีการผลิตที่มีอยู่เดิมของบริษัท มาปรับปรุงและผสมผสานกับเทคโนโลยีของทั้งสองบริษัท



รายงานจากประธานกรรมการ



ผลการดำเนินงานของบริษัท และบริษัทย่อยในปี 2557 มีรายได้รวม 5,579.42 ล้านบาท เพิ่มขึ้นร้อยละ 10.64 มีกำไรก่อนต้นทุนทางการเงินและภาษีเงินได้ (EBIT) เท่ากับ 405.48 ล้านบาท คิดเป็นร้อยละ 7.23 เมื่อเทียบกับรายได้รวม และมีกำไรสุทธิ 324.92 ล้านบาท คิดเป็นร้อยละ 5.82 มีกำไรต่อหุ้น 0.58 บาท การดำเนินงานในกลุ่มธุรกิจลูกด้วยไฟฟ้า มีรายได้รวม 696.97 ล้านบาท ลดลงจากปี 2556 จำนวน 122.57 ล้านบาท คิดเป็นร้อยละ 14.96 จากการลดการลงทุนในการก่อสร้างโครงสร้างพื้นฐานของประเทศ

ธุรกิจด้านวิศวกรรม มีรายได้รวม 297.27 ล้านบาท เพิ่มขึ้นจากปี 2556 จำนวน 251.45 ล้านบาทคิดเป็นร้อยละ 548.78 สำหรับธุรกิจพลังงานทดแทนและน้ำมันพืช มีรายได้รวมจากการจำหน่ายน้ำมันไบโอดีเซล น้ำมันพืช และผลิตภัณฑ์ที่ได้จากการผลิตจำนวน 4,556.42 ล้านบาท เพิ่มขึ้นจากปี 2556 จำนวน 376.83 ล้านบาท คิดเป็นร้อยละ 9.02 จากการเพิ่มขึ้นของปริมาณการใช้น้ำมันไบโอดีเซล

กลุ่มบริษัท เอเชีย อินซูเลเตอร์ จำกัด (มหาชน) บริหารจัดการธุรกิจภายใต้หลักการกำกับดูแลกิจการที่ดี มีความมุ่งมั่นในการดำเนินธุรกิจอย่างมีจริยธรรม พร้อมไปกับการพัฒนาคุณภาพชีวิตและสิ่งแวดล้อม บริษัทขอขอบคุณผู้ถือหุ้น ลูกค้า คู่ค้า ภาครัฐ สถาบันการเงิน พนักงาน ที่ให้ความไว้วางใจและให้การสนับสนุนการดำเนินงานของบริษัทด้วยดีเสมอมา

นายณรงค์ ชาริรัตนวิบูลย์

ประธานกรรมการ



โครงสร้างองค์กร

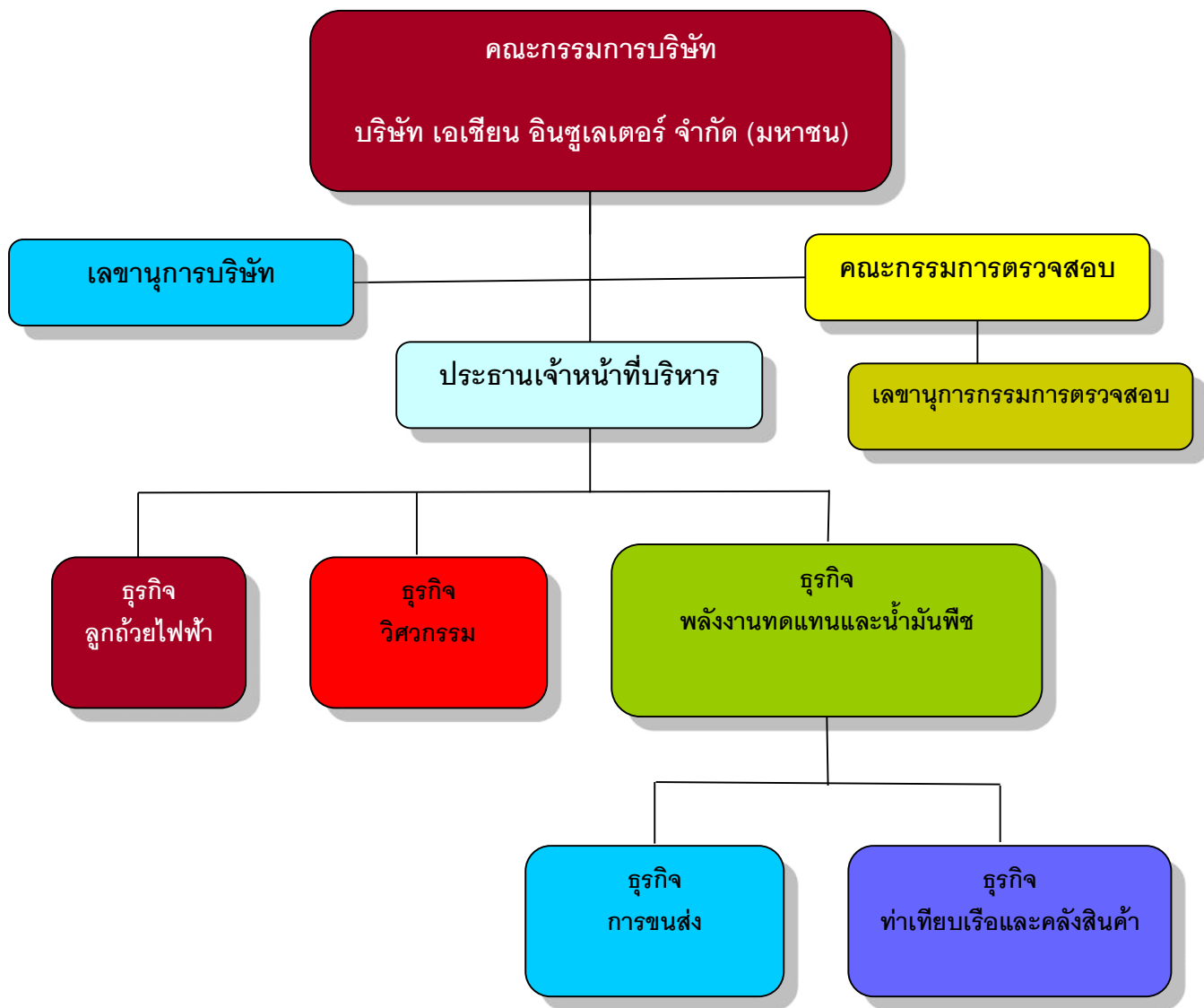



คณะกรรมการบริษัท

คณะกรรมการบริษัทรับผิดชอบแทนผู้ถือหุ้นของบริษัทคณะกรรมการแต่ละท่านเป็นตัวแทนของผู้ถือหุ้นและมีส่วนในการให้คำแนะนำและปฏิบัติตามกฎระเบียบของการดำเนินงานของบริษัทอย่างอิสระเพื่อผลประโยชน์ส่วนรวมของผู้ถือหุ้นและผู้มีส่วนได้เสีย หน้าที่ความรับผิดชอบของคณะกรรมการบริษัท คือ

- คณะกรรมการบริษัทมีความรับผิดชอบต่อผู้ถือหุ้นเกี่ยวกับการดำเนินธุรกิจของบริษัทและการกำกับดูแลให้การบริหารจัดการเป็นไปตามเป้าหมายและแนวทางที่จะก่อให้เกิดประโยชน์สูงสุดแก่ผู้ถือหุ้น อยู่ในกรอบของการมีจริยธรรมที่ดี และคำนึงถึงผลประโยชน์ของผู้มีส่วนได้ส่วนเสียทุกฝ่าย
- ในการปฏิบัติหน้าที่คณะกรรมการบริษัทเป็นผู้แต่งตั้งประธานเจ้าหน้าที่บริหารเป็นผู้รับผิดชอบการดำเนินงาน
- หน้าที่กรรมการบริษัทในการเข้าประชุมคณะกรรมการ ยกเว้นมีเหตุจำเป็นที่ไม่สามารถเข้าร่วมประชุมได้
- คณะกรรมการบริษัท กำหนดให้มีการประชุมเฉลี่ยไม่น้อยกว่า 3 เดือนครั้ง ประธานกรรมการเป็นประธานการประชุมและ กำหนดระเบียบวาระการประชุม ดูแลให้กรรมการได้รับเอกสารการประชุมล่วงหน้าก่อนการประชุมเป็นเวลาเพียงพอสำหรับการศึกษาและพิจารณาเรื่องเพื่อการให้ความเห็นและการออกเสียงลงคะแนน ดูแลให้เอกสารการประชุมมีสาระข้อมูล การวิเคราะห์และข้อเสนอแนะเพียงพอและเหมาะสม
- ในที่ประชุมประธานกรรมการมีหน้าที่สรุปประเด็นเรื่องในวาระการประชุมเพื่อการพิจารณาของกรรมการ เปิดโอกาสและสนับสนุนให้กรรมการแต่ละคนแสดงความคิดเห็นและประมวลความเห็นและเสนอข้อสรุปที่ได้จากที่ประชุม
- ในการพิจารณาเรื่องหนึ่งเรื่องใด กรรมการมีสิทธิขอหรือตรวจเอกสารที่เกี่ยวข้อง ขอให้ฝ่ายบริหารชี้แจงข้อมูลรายละเอียดเพิ่มเติม ตลอดจนจัดหาที่ปรึกษา หรือผู้เชี่ยวชาญภายนอกมาให้ความเห็น โดยบริษัทฯ เป็นผู้รับผิดชอบค่าใช้จ่าย
- การลงมติให้ใช้คะแนนเสียงข้างมากและหากมีกรรมการคัดค้านมติดังกล่าวให้บันทึกคัดค้านนั้นไว้ในรายงานการประชุม
- คณะกรรมการบริษัทได้จัดให้มีเลขานุการทำหน้าที่ให้การสนับสนุนการจัดเตรียมระเบียบวาระการประชุมทำหนังสือเชิญประชุม ดูแลและจัดการประชุม จัดเก็บเอกสารเกี่ยวกับการประชุม และให้คำปรึกษาเกี่ยวกับการปฏิบัติ ของคณะกรรมการบริษัท ให้เป็นไปตามกฎหมายข้อบังคับและระเบียบต่างๆ ที่เกี่ยวข้อง
- คณะกรรมการบริษัทควรทำรายงานอธิบายถึงความรับผิดชอบของตนในการจัดทำรายงานทางการเงิน โดยแสดงความถูกต้องไปกับรายงานของผู้สอบบัญชีประจำปีรายงานของคณะกรรมการบริษัทครอบคลุมในเรื่องสำคัญๆ ตามข้อพึงปฏิบัติที่ดีสำหรับกรรมการบริษัทจดทะเบียนที่ตลาดหลักทรัพย์เสนอแนะ
- ธุรกิจของบริษัทและในการกำกับดูแลกิจการของบริษัท คณะกรรมการบริษัทกำหนดในเรื่องดังต่อไปนี้ เป็นอำนาจหน้าที่และความรับผิดชอบของคณะกรรมการบริษัทที่จะเป็นผู้พิจารณาอนุมัติ
 1. นโยบาย ยุทธศาสตร์การทำธุรกิจ แผนงาน และงบประมาณประจำปีของบริษัท
 2. ผลงานและผลประกอบการประจำปีไตรมาสของบริษัทเทียบกับแผนและงบประมาณและพิจารณาแนวโน้มระยะต่อไปของปี
 3. การซื้อและจำหน่ายสินทรัพย์การซื้อกิจการและเข้าร่วมในโครงการร่วมทุนที่ไม่ขัดกับเกณฑ์ของตลาดหลักทรัพย์แห่งประเทศไทย



4. การทำธุรกรรมหรือการกระทำใดๆ อันมีผลกระทบต่อฐานะการเงิน ภาระหนี้สิน ยุทธศาสตร์การทำธุรกิจ และชื่อเสียงของบริษัท
5. การทำสัญญาใดๆ ที่ไม่เกี่ยวกับการทำธุรกิจปกติ และสัญญาที่เกี่ยวข้องกับการทำธุรกิจปกติที่มีความสำคัญ
6. การทำรายการเกี่ยวโยงกันระหว่างบริษัท บริษัทย่อย บริษัทร่วม กับบุคคลที่เกี่ยวข้องกัน ในส่วนที่ไม่จำเป็นต้องขออนุมัติจากที่ประชุมผู้ถือหุ้น
7. ธุรกรรมใดๆ ที่มีผลให้โครงสร้างเงินทุนของบริษัทฯ มีอัตราส่วนหนี้สินต่อทุนเกิน 1 : 1
8. การจ่ายเงินปันผลระหว่างกาล
9. การเปลี่ยนแปลงนโยบายและวิธีปฏิบัติที่มีนัยสำคัญเกี่ยวกับการบัญชีการบริหารความเสี่ยงและการเก็บรักษาเงิน
10. การกำหนดและทบทวนอำนาจอนุมัติที่มอบให้ประธานเจ้าหน้าที่บริหารหรือผู้อำนวยการสายธุรกิจ
11. การเสนอแต่งตั้งและการสิ้นสุดสถานภาพของกรรมการและเลขานุการบริษัทฯ
12. การมอบอำนาจหน้าที่ให้ประธานกรรมการบริษัทฯ ประธานเจ้าหน้าที่บริหาร หรือกรรมการบริษัทฯ คนใดคนหนึ่ง รวมถึงการปรับปรุงเปลี่ยนแปลงแก้ไข การมอบอำนาจหน้าที่ดังกล่าว
13. การจัดให้มีการกำกับดูแลให้มีการบริหารการจัดการตามหลักการกำกับดูแลกิจการที่ดี
14. การดำเนินการอื่นใดเพื่อให้เป็นไปตามกฎหมาย วัตถุประสงค์ ข้อบังคับ และมติที่ประชุมผู้ถือหุ้นของบริษัท

คำตอบแทนกรรมการบริษัท

บริษัทได้กำหนดนโยบายคำตอบแทนกรรมการบริษัทฯ ที่เป็นธรรมและสมเหตุสมผล โดยพิจารณาถึงความเหมาะสมและสอดคล้องกับภาระความรับผิดชอบของกรรมการ สถานะทางการเงินของบริษัทฯ และเปรียบเทียบกับบริษัทในกลุ่มธุรกิจระดับเดียวกัน โดยกำหนดคำตอบแทนเป็นเบี้ยประชุม ทั้งนี้ จากการประชุมสามัญผู้ถือหุ้น ครั้งที่ 1/2557 เมื่อวันที่ 26 มีนาคม 2557 สำหรับปี 2557 บริษัทได้ขออนุมัติกำหนดคำตอบแทนกรรมการ ไว้จำนวนไม่เกิน 3,500,000 บาท

| ชื่อ | 2557 เบี้ยประชุม (บาท) | 2557 คำตอบแทน กรรมการ (บาท) | 2556 เบี้ยประชุม (บาท) | 2556 คำตอบแทน กรรมการ (บาท) | 2555 เบี้ยประชุม (บาท) | 2555 คำตอบแทน กรรมการ (บาท) |
|--|------------------------------|--------------------------------------|------------------------------|--------------------------------------|------------------------------|--------------------------------------|
| นายณรงค์ ธาริรัตน์วิบูลย์ | 177,100 | 303,600 | 202,400 | 303,600 | 115,000.- | 276,000.- |
| นายธนิตย์ ธาริรัตน์วิบูลย์ | 154,000 | 264,000 | 176,000 | 264,000 | 100,000.- | 240,000.- |
| นายโกวิท ธาริรัตน์วิบูลย์ | 132,000 | 264,000 | 176,000 | 264,000 | 100,000.- | 240,000.- |
| นายชนพพล ธาริรัตน์วิบูลย์ | 88,000 | 198,000 | - | - | - | - |
| ศาสตราจารย์ประยูร จินดาประดิษฐ์ | - | 25,300 | 303,600 | 303,600 | 207,000.- | 276,000.- |
| รองศาสตราจารย์ ดร.พรอนงค์ บุญราตรีตระกูล | 94,600 | 97,900 | 242,000 | 264,000 | 180,000.- | 240,000.- |
| พลตำรวจเอกวิเชียร พจน์โพธิ์ศรี | 214,500 | 268,400 | - | - | - | - |
| นายบุญเลิศ ขอเจริญพร | 242,000 | 264,000 | 220,000 | 264,000 | 180,000.- | 240,000.- |
| ดร. วีรพัฒน์ เพชรคุปต์ | 110,000 | 176,000 | - | - | - | - |
| รวมทั้งสิ้น | 1,117,600 | 1,738,000 | 1,320,000 | 1,663,200.- | 882,000.- | 1,512,000.- |



การประชุมคณะกรรมการ

การประชุมคณะกรรมการได้กำหนดการประชุมไว้ล่วงหน้าโดยบริษัท ได้กำหนดให้มีการประชุมคณะกรรมการอย่างน้อย 3 เดือนต่อครั้ง และมีการประชุมพิเศษเพิ่มตามความจำเป็น โดยมีการกำหนดวาระชัดเจนล่วงหน้า และมีวาระพิจารณาติดตามผลการดำเนินงานเป็นประจำ โดยประธานกรรมการจัดหนังสือเชิญประชุมพร้อมระเบียบวาระประชุมและเอกสารก่อนการประชุมเป็นระยะเวลาล่วงหน้าก่อนวันประชุม เพื่อให้คณะกรรมการได้มีเวลาศึกษาข้อมูลอย่างเพียงพอก่อนเข้าร่วมประชุม

ในการประชุม กรรมการบริษัท สามารถแสดงความคิดเห็นได้อย่างอิสระและสามารถขอเอกสารเพิ่มเติมจากผู้บริหารได้ รวมถึงการขอให้บริษัทปรึกษาเพื่อให้คำปรึกษาโดยค่าใช้จ่ายเป็นของบริษัทฯ ทั้งสิ้น ประธานกรรมการมีหน้าที่สรุปและจัดบันทึกการประชุมและรวบรวมเอกสารที่จำเป็น และหลังจากได้รับการอนุมัติจากคณะกรรมการแล้วเอกสารต่างๆจะได้รับการจัดเก็บเพื่อการตรวจสอบและใช้ในการอ้างอิงโดยกรรมการและบุคคลที่เกี่ยวข้อง ในกรณีที่กรรมการคนใดไม่เห็นด้วยกับมติที่ประชุม การไม่เห็นด้วยดังกล่าวจะบันทึกลงในรายงานการประชุม คณะกรรมการได้แต่งตั้งเลขานุการคณะกรรมการ เพื่อรับผิดชอบในการจัดบันทึกรายงานการประชุม วาระการประชุม หนังสือเชิญประชุม และการจัดเก็บเอกสารการ

การประเมินผลงานตนเองของคณะกรรมการบริษัท กรรมการบริษัทได้ทบทวนและประเมินการทำงานของตนเองเพื่อเป็นการช่วยกรรมการบริษัท ในการทบทวนผลงานและเป็นการบ่งชี้อุปสรรคที่ผ่านมาในรอบปี ในปี พ.ศ. 2557 กรรมการบริษัท ได้มีการประเมินตนเอง 1 ครั้ง

การเข้าประชุมของกรรมการบริษัท และกรรมการตรวจสอบ

| รายชื่อกรรมการ | 2557 คณะกรรมการ บริษัท | 2557 คณะกรรมการ ตรวจสอบ | 2556 คณะกรรมการ บริษัท | 2556 คณะกรรมการ ตรวจสอบ | 2555 คณะกรรมการ บริษัท | 2555 คณะกรรมการ ตรวจสอบ |
|--|------------------------------|-------------------------------|------------------------------|-------------------------------|------------------------------|-------------------------------|
| 1. นายณรงค์ ชารีรัตน์วิบูลย์ | 6 / 6 | -- | 8 / 8 | -- | 4 / 4 | -- |
| 2. นายธนิตย์ ชารีรัตน์วิบูลย์ | 6 / 6 | -- | 8 / 8 | -- | 4 / 4 | -- |
| 3. นายโกวิท ชารีรัตน์วิบูลย์ | 5 / 6 | -- | 8 / 8 | -- | 4 / 4 | -- |
| 4. นายพนพล ชารีรัตน์วิบูลย์ | 4 / 6 | -- | -- | -- | -- | -- |
| 5. ศาสตราจารย์ประยูร จินดาประดิษฐ์ | -- | -- | 8 / 8 | 4 / 4 | 4 / 4 | 4 / 4 |
| 6. รองศาสตราจารย์ ดร.พรอนงค์ นุชราตระกูล | 2 / 6 | 1/4 | 7 / 8 | 4 / 4 | 4 / 4 | 4 / 4 |
| 7. พลตำรวจเอก วิเชียร พจน์โพธิ์ศรี | 5 / 6 | 3/4 | -- | -- | -- | -- |
| 8. ดร. วีรพัฒน์ เพชรกุลปต์ | 3 / 6 | 2/4 | -- | -- | -- | -- |
| 9. นายบุญเลิศ ขอเจริญพร | 6 / 6 | 4/4 | 7 / 8 | 3 / 4 | 4 / 4 | 4 / 4 |

การประชุมคณะกรรมการบริษัท ได้รวมการประชุมสามัญผู้ถือหุ้น และการประชุมวิสามัญผู้ถือหุ้น



รายละเอียดของกรรมการบริษัทและผู้บริหารที่เป็นกรรมการในบริษัทย่อยและบริษัทที่เกี่ยวข้อง

| บริษัทย่อยและบริษัทที่เกี่ยวข้อง | | | | | |
|----------------------------------|-------------------------|-----|-----|-----|-----|
| รายชื่อกรรมการ | เอเชียน อินซูเลเตอร์ | 2.1 | 2.2 | 2.3 | 2.4 |
| นายณรงค์ ชาริรัตน์วิบูลย์ | ประธานกรรมการ | X | // | // | |
| นายชนิดย์ ชาริรัตน์วิบูลย์ | ประธานเจ้าหน้าที่บริหาร | // | // | // | |
| นายโกวิท ชาริรัตน์วิบูลย์ | กรรมการ | // | // | | // |
| นายนพพล ชาริรัตน์วิบูลย์ | กรรมการ | // | | // | |
| พลตำรวจเอก วิเชียร พจน์โพธิ์ศรี | กรรมการ | / | | | |
| นายบุญเลิศ ขจรเจริญพร | กรรมการ | / | | | |
| ดร. วีรพัฒน์ เพชรคุปต์ | กรรมการ | / | | | |

หมายเหตุ

- x = ประธานกรรมการ : / = กรรมการ : // = กรรมการบริหาร
- รายชื่อบริษัทย่อย
 - บริษัท เอเชียน อินซูเลเตอร์ จำกัด (มหาชน)
 - บริษัท เอไอ เอนจิเนียริง เซอร์วิสเซส จำกัด
 - บริษัท เอไอ เอนเนอร์จี จำกัด
 - บริษัท พีพีซี เอเชียน อินซูเลเตอร์ จำกัด

กรรมการดังกล่าวข้างต้นไม่ได้รับค่าตอบแทนจากการเป็นกรรมการในบริษัทย่อย

เพื่อเป็นการส่งเสริมและสนับสนุนบริษัทในกลุ่ม บริษัทได้เสนอให้กรรมการหรือผู้บริหาร ไปเป็นกรรมการในบริษัทย่อย เพื่อเป็นการกำกับนโยบายและแผนทางธุรกิจเพื่อประโยชน์สูงสุดของผู้ถือหุ้นหรือผู้มีส่วนได้เสีย



คณะกรรมการตรวจสอบ

ในทุกไตรมาสคณะกรรมการตรวจสอบจะตรวจสอบงบการเงินและงบดุลของบริษัทร่วมกับแผนกบัญชีของบริษัท และผู้ตรวจสอบงบการเงิน และรายงานผลการตรวจสอบให้กับคณะกรรมการบริษัท และคณะกรรมการบริษัทเป็นผู้รับรองงบการเงินรวมของบริษัทในรายงานประจำปีของบริษัททั้งงบการเงินของบริษัทได้จัดเตรียมภายใต้รูปแบบตามมาตรฐานการบัญชี

ณ วันที่ 31 ธันวาคม 2557 ประกอบด้วยกรรมการตรวจสอบทั้งหมด 3 ท่าน ดังนี้

| ลำดับที่ | ชื่อ | ตำแหน่ง |
|----------|---------------------------------|----------------------|
| 1. | พลตำรวจเอก วิเชียร พงษ์โพธิ์ศรี | ประธานกรรมการตรวจสอบ |
| 2. | นายบุญเลิศ ขอเจริญพร | กรรมการตรวจสอบ |
| 3. | ดร. วีรพัฒน์ เพชรคุปต์ | กรรมการตรวจสอบ |

และได้แต่งตั้ง นางมัตติกา ถิ่นสุวรรณ เป็นเลขานุการคณะกรรมการตรวจสอบ

กฎบัตรของคณะกรรมการตรวจสอบ

คณะกรรมการตรวจสอบ มีหน้าที่และรับผิดชอบตามข้อกำหนดและหลักเกณฑ์ของคณะกรรมการ กตต. และตลาดหลักทรัพย์แห่งประเทศไทย และให้รายงานตรงต่อคณะกรรมการบริษัท โดยมีข้อกำหนดตามกฎบัตรของคณะกรรมการตรวจสอบ ดังนี้

1. คุณสมบัติของคณะกรรมการตรวจสอบ

คณะกรรมการตรวจสอบจะต้องสามารถแสดงความคิดเห็นของตนได้อย่างอิสระตามภารกิจที่ได้รับมอบหมายจากคณะกรรมการบริษัทโดยปราศจากบุคคล หรือ กลุ่มบุคคลใดที่มีอิทธิพลเหนือการปฏิบัติภารกิจนั้นคณะกรรมการตรวจสอบจะต้องมีคุณสมบัติดังต่อไปนี้

1. มีความเป็นอิสระไม่ว่าโดยทางตรงหรือทางอ้อม ทั้งในด้านการเงินและการบริหารงานของบริษัท หรือ บริษัทร่วม หรือบริษัทย่อย หรือผู้ถือหุ้นรายใหญ่ของบริษัท
2. ไม่มีความสัมพันธ์ในทางตรง หรือทางอ้อม ทั้งในด้านการเงินและการบริหารงานของบริษัท หรือบริษัทร่วม หรือบริษัทย่อย หรือผู้ถือหุ้นรายใหญ่มาก่อนภายในระยะเวลา 1 ปี เว้นแต่คณะกรรมการบริษัทได้พิจารณาแล้วมีความเห็นว่า ความสัมพันธ์เช่นนั้นจะไม่มีผลกระทบต่อการปฏิบัติหน้าที่และการให้ความเห็นที่เป็นอิสระของคณะกรรมการตรวจสอบ
3. ต้องไม่เป็นผู้ที่เกี่ยวข้อง หรือญาติสนิทของกรรมการบริหาร ผู้บริหาร หรือผู้ถือหุ้นรายใหญ่ของบริษัท
4. ต้องมิใช่ผู้ที่ถูกแต่งตั้งขึ้น เพื่อเป็นตัวแทนรักษาผลประโยชน์ของคณะกรรมการ หรือผู้ถือหุ้นรายใหญ่ใดๆ ของบริษัท



2. องค์ประกอบของคณะกรรมการตรวจสอบ

ให้คณะกรรมการตรวจสอบมีองค์ประกอบ ดังนี้

- 2.1 กรรมการตรวจสอบต้องเป็นกรรมการของบริษัทและมีคุณสมบัติตามข้อกำหนดของตลาดหลักทรัพย์แห่งประเทศไทย
- 2.2 กรรมการตรวจสอบต้องได้รับแต่งตั้งจากคณะกรรมการบริษัท
- 2.3 คณะกรรมการตรวจสอบจะต้องประกอบด้วยกรรมการไม่น้อยกว่า 3 คน และต้องเป็นผู้ที่มีความรู้ความเข้าใจหรือมีประสบการณ์ด้านการบัญชี หรือการเงิน ไม่น้อยกว่า 1 คน
- 2.4 ให้คณะกรรมการบริษัทเลือกและแต่งตั้งกรรมการตรวจสอบคนหนึ่งเป็นประธานคณะกรรมการตรวจสอบ
- 2.5 ให้มีผู้จัดการสำนักตรวจสอบภายในหรือเทียบเท่าเป็นเลขานุการคณะกรรมการตรวจสอบ โดยตำแหน่ง

3. ขอบเขตอำนาจหน้าที่

ให้คณะกรรมการตรวจสอบมีหน้าที่กำกับดูแลการดำเนินงานของบริษัทให้เกิดความชัดเจนในด้านการบริหารงานด้วยความซื่อสัตย์สุจริตตลอดจนดำเนินการให้เป็นที่ยอมรับว่ากรรมการบริหารและผู้บริหารของบริษัทได้บริหารกิจการตามนโยบายของคณะกรรมการบริษัท อย่างถูกต้องครบถ้วน มีมาตรฐาน และคำนึงถึงประโยชน์ของผู้ถือหุ้น

- 3.1 สอบทานให้บริษัทมีรายงานทางการเงินถูกต้องตามที่ควร ตามมาตรฐานการบัญชีที่รับรองทั่วไป และมีการเปิดเผยอย่างเพียงพอ
- 3.2 สอบทานให้บริษัทมีระบบการควบคุมภายในและการตรวจสอบภายในที่เหมาะสมและมีประสิทธิผล
- 3.3 สอบทานให้บริษัทปฏิบัติตามกฎหมายว่าด้วยหลักทรัพย์และตลาดหลักทรัพย์ข้อกำหนดของตลาดหลักทรัพย์หรือกฎหมายที่เกี่ยวข้องกับธุรกิจของบริษัท
- 3.4 พิจารณา คัดเลือก เสนอแต่งตั้งและเสนอคำตอบแทนผู้สอบบัญชีของบริษัท
- 3.5 พิจารณาการเปิดเผยข้อมูลของบริษัทในกรณีที่เกิดรายการที่เกี่ยวข้องกันหรือรายการที่อาจมีความขัดแย้งทางผลประโยชน์ให้มีความถูกต้องครบถ้วน
- 3.6 สอบทานให้บริษัทมีระบบการบริหารความเสี่ยงที่เหมาะสมและมีประสิทธิผล
- 3.7 สอบทาน และให้ความเห็นต่อแผนงานตรวจสอบภายใน การปฏิบัติงานของสำนักตรวจสอบภายใน และประสานงานกับผู้สอบบัญชี
- 3.8 จัดทำรายงานการกำกับดูแลกิจการของคณะกรรมการตรวจสอบ โดยเปิดเผยไว้ในรายงานประจำปีของบริษัท ซึ่งรายงานดังกล่าวต้องลงนาม โดยประธานคณะกรรมการตรวจสอบ
- 3.9 รายงานผลการปฏิบัติงานของคณะกรรมการตรวจสอบให้คณะกรรมการบริษัททราบอย่างน้อยปีละ 4 ครั้ง
- 3.10 ในการปฏิบัติงานตามขอบเขตอำนาจหน้าที่ให้คณะกรรมการตรวจสอบมีอำนาจเชิญให้ฝ่ายจัดการผู้บริหารหรือพนักงานของบริษัทที่เกี่ยวข้องมาให้ความเห็นร่วมประชุมหรือส่งเอกสารที่เห็นว่าเกี่ยวข้องจำเป็น
- 3.11 ให้มีอำนาจว่าจ้างที่ปรึกษาหรือบุคคลภายนอกตามระเบียบของบริษัทมาให้ความเห็นหรือคำปรึกษาในกรณีจำเป็น
- 3.12 ปฏิบัติการอื่นใดตามที่คณะกรรมการบริษัทมอบหมาย ด้วยความเห็นชอบจากคณะกรรมการตรวจสอบ



4. วาระการดำรงตำแหน่ง

ให้กรรมการตรวจสอบมีวาระอยู่ในตำแหน่งไม่น้อยกว่า 3 ปี และกรรมการตรวจสอบซึ่งพ้นจากตำแหน่งตามวาระ อาจได้รับการแต่งตั้งใหม่อีกได้

นอกจากการพ้นตำแหน่งตามวาระดังกล่าวข้างต้น กรรมการตรวจสอบพ้นจากตำแหน่ง เมื่อ

- 4.1 ตาย
- 4.2 ลาออก
- 4.3 ขาดคุณสมบัติการเป็นกรรมการตรวจสอบตามกฎหมายฉบับนี้ หรือตามหลักเกณฑ์ของตลาดหลักทรัพย์แห่งประเทศไทย
- 4.4 พ้นจากวาระการดำรงตำแหน่งกรรมการบริษัท

กรรมการตรวจสอบคนใดจะลาออกจากตำแหน่งให้ยื่นใบลาออกต่อประธานกรรมการบริษัทและคณะกรรมการเป็นผู้อนุมัติ ในกรณีที่กรรมการตรวจสอบพ้นจากตำแหน่งทั้งคณะให้คณะกรรมการตรวจสอบที่พ้นจากตำแหน่งต้องอยู่รักษาการในตำแหน่งเพื่อดำเนินงานต่อไปพลางก่อนจนกว่าคณะกรรมการตรวจสอบชุดใหม่จะเข้ารับหน้าที่

ในกรณีที่ตำแหน่งกรรมการตรวจสอบว่างลง เพราะเหตุผลอื่น นอกจากถึงคราวออกตามวาระให้คณะกรรมการบริษัท แต่งตั้งบุคคลที่มีคุณสมบัติครบถ้วนขึ้นเป็นกรรมการตรวจสอบแทนภายใน 90 วัน เพื่อให้กรรมการตรวจสอบมีจำนวนครบตามที่ คณะกรรมการบริษัทกำหนด โดยบุคคลที่เข้าเป็นกรรมการตรวจสอบแทนอยู่ในตำแหน่งได้เพียงเท่าวาระที่ยังคงเหลืออยู่ของกรรมการ ตรวจสอบซึ่งแทนตน

5. การประชุม

การประชุมคณะกรรมการตรวจสอบมีดังนี้

- 5.1 ให้มีการประชุมคณะกรรมการตรวจสอบ เพื่อพิจารณางบการเงินและอื่น ๆ อย่างน้อยปีละ 4 ครั้ง โดย กำหนดให้เรียกประชุมก่อนมีการประชุมคณะกรรมการบริษัท ไม่น้อยกว่า 7 วัน หรือให้ประธาน คณะกรรมการตรวจสอบเรียกประชุมเป็นกรณีพิเศษ เพื่อพิจารณาเรื่องจำเป็นเร่งด่วนอื่น ๆ ได้ตามแต่จะ เห็นสมควร
- 5.2 กรรมการตรวจสอบที่มีส่วนได้เสียในเรื่องพิจารณาใด ไม่มีสิทธิออกเสียงลงมติในเรื่องนั้น
- 5.3 การออกเสียงในที่ประชุมคณะกรรมการตรวจสอบให้ถือเอาความเห็นที่เป็นส่วนเสียงข้างมากเป็นสำคัญใน กรณีที่คะแนนเสียงเท่ากันให้ประธานในที่ประชุมออกเสียงเพิ่มขึ้นอีกหนึ่งเสียงเป็นเสียงชี้ขาดอย่างไรก็ตาม ความเห็นของกรรมการตรวจสอบคนอื่น ๆ ที่มีได้ลงมติเห็นด้วยให้นำเสนอเป็นความเห็นแย้งต่อ คณะกรรมการบริษัท
- 5.4 ให้ประธานคณะกรรมการตรวจสอบเป็นผู้รายงานผลการประชุมต่อที่ประชุมคณะกรรมการบริษัทในคราว ถัดไปเพื่อทราบทุกครั้ง



คณะกรรมการบริษัท



ตำแหน่งในบริษัท
การศึกษา

นายณรงค์ ชารีรัตน์วิบูลย์

ประธานกรรมการ
ปริญญาโทสำหรับผู้บริหาร
มหาวิทยาลัยเกษตรศาสตร์
วิทยาลัยป้องกันราชอาณาจักร

การอบรมบทบาท
หน้าที่กรรมการ

Chief Financial Office Certification Program
Director Accreditation Program, Thai Institute of Director Association
Chairman 2000, Thai Institute of Directors Association
Director Certification Program, Thai Institute of Directors Association
หลักสูตรผู้บริหารระดับสูง สถาบันวิทยาการตลาดทุน รุ่นที่ 15

ประสบการณ์

2526 – 2546 กรรมการผู้จัดการ บริษัท อาเซียนอินซูเลเตอร์ จำกัด
2549 – 2551 กรรมการบริหาร บริษัท พีพีซี เอเชีย อินซูเลเตอร์ จำกัด

ตำแหน่งอื่นในปัจจุบัน

ตั้งแต่ปี 2538 กรรมการบริหาร บริษัท เอไอ เอนจิเนียริง เซอร์วิส จำกัด
ตั้งแต่ปี 2549 กรรมการบริหาร บริษัท เอไอ เอนเนอร์จี จำกัด
ตั้งแต่ปี 2549 กรรมการบริหาร บริษัท เอไอ โลจิสติกส์ จำกัด
ตั้งแต่ปี 2550 กรรมการบริหาร บริษัท เอไอ พอร์ตส์ แอนด์ เทอร์มินัลส์ จำกัด



ตำแหน่งในบริษัท
การศึกษา

นายชนิดย์ ชาริรัตนวิบูลย์
ประธานเจ้าหน้าที่บริหาร
ปริญญาตรีวิศวกรรมศาสตร์ สาขา
เครื่องกล Northeastern
University, Boston
Massachusetts U.S.A.
ปริญญาโท Kasetsart Internation
Master of Business Administration
มหาวิทยาลัยเกษตรศาสตร์

การอบรมบทบาท
หน้าที่กรรมการ

Director Accreditation Program, Thai Institute of Director Association
Director Certification Program, Thai Institute of Directors Association
หลักสูตรผู้บริหารระดับสูง สถาบันวิทยาการตลาดทุน รุ่นที่ 17

ประสบการณ์

2541 – 2546 รองกรรมการผู้จัดการ บริษัท อาเซียนอินซูเลเตอร์ จำกัด
2549 – 2551 กรรมการบริหาร บริษัท พีพีซี เอเชีย อินซูเลเตอร์ จำกัด

ตำแหน่งอื่นในปัจจุบัน

ตั้งแต่ปี 2538 กรรมการบริหาร บริษัท เอไอ เอนจิเนียริง เซอร์วิสเซส จำกัด
ตั้งแต่ปี 2549 กรรมการบริหาร บริษัท เอไอ เอนเนอร์จี จำกัด
ตั้งแต่ปี 2549 กรรมการบริหาร บริษัท เอไอ โลจิสติกส์ จำกัด
ตั้งแต่ปี 2550 กรรมการบริหาร บริษัท เอไอ พอร์ตส์ แอนด์ เทอร์มินัลส์ จำกัด



ตำแหน่งในบริษัท
การศึกษา

นายโกวิท ชาริรัตนวิบูลย์

กรรมการบริหาร
ปริญญาโทบริหารธุรกิจระหว่าง
ประเทศ, University of Dallas,
Texas, U.S.A.

การอบรมบทบาท
หน้าที่กรรมการ

Director Accreditation Program, Thai Institute of Director Association
Director Certification Program, Thai Institute of Directors Association
Finance for Non-Finance Director, Thai Institute of Director Association
Chief Finance Officer 2000, Thai Institute of Director Association

ประสบการณ์

2541 – 2544 ผู้จัดการทั่วไป บริษัท คราวน์เซรามิกส์ จำกัด
2549 - 2557 กรรมการผู้จัดการ บริษัท พีพีซี เอเชีย อินซูลเลเตอร์ จำกัด

ตำแหน่งอื่นในปัจจุบัน

ตั้งแต่ปี 2538 กรรมการบริหาร บริษัท เอไอ เอนจิเนียริง เซอร์วิสเซส จำกัด
ตั้งแต่ปี 2549 กรรมการ บริษัท พีพีซี เอเชีย อินซูลเลเตอร์ จำกัด
ตั้งแต่ปี 2549 กรรมการบริหาร บริษัท เอไอ โลจิสติกส์ จำกัด
ตั้งแต่ปี 2550 กรรมการบริหาร บริษัท เอไอ พอร์ตส์ แอนด์ เทอร์มินัลส์ จำกัด



นายพนพล ชาติรัตนวิบูลย์

ตำแหน่งในบริษัท

กรรมการบริหาร

การศึกษา

- B.Sc. Finance – University of Essex, UK
- MBA - SASIN Graduate Institute of Business Administration of Chulalongkorn University

การอบรมบทบาท

Director Certification Program, Thai Institute of Directors Association

หน้าที่กรรมการ

ตำแหน่งอื่นในปัจจุบัน

ตั้งแต่ปี 2554 กรรมการบริหาร บริษัท เอไอ โคลจิستيكส์ จำกัด

ตั้งแต่ปี 2554 กรรมการบริหารบริษัท เอไอ พอร์ตส์ แอนด์ เทอร์มินัลส์ จำกัด

ตั้งแต่ปี 2554 กรรมการบริหาร บริษัท เอไอเอนเนอร์จี จำกัด (มหาชน)



พลตำรวจเอกวิเชียร พจน์โพธิ์ศรี

ตำแหน่งในบริษัท

- ประธานคณะกรรมการตร
- กรรมการบริษัท

การศึกษา

- ปริญญาโทบริหารธุรกิจมหาบัณฑิต มหาวิทยาลัยเกษตรศาสตร์
- วิทยาลัยป้องกันราชอาณาจักร

การอบรมบทบาท

หน้าที่กรรมการ

Chief Financial Office Certification Program

Director Certification Program, Thai Institute of Directors Association

Audit Committee Program, Thai Institute of Directors Association

Executive Financial Management Certificate Program

Advanced Audit Committee Program (AACP) รุ่นที่ 17/2014

ประสบการณ์

- ผู้บัญชาการตำรวจแห่งชาติ
- กรรมการมูลนิธิบุญยะจินดาเพื่อข้าราชการตำรวจและครอบครัว
- กรรมการตรวจสอบ บริษัท เอเชีย นินชูเตอร์ (มหาชน)
- กรรมการอิสระบริษัท แปซิฟิกไพพ์ จำกัด (มหาชน)
- กรรมการอิสระและกรรมการตรวจสอบ บริษัท วนชัย กรุ๊ป (มหาชน) จำกัด

ตำแหน่งอื่นในปัจจุบัน

- กรรมการอิสระและกรรมการตรวจสอบ บริษัท วนชัย กรุ๊ป (มหาชน) จำกัด
- กรรมการอิสระบริษัท แปซิฟิกไพพ์ จำกัด (มหาชน)
- กรรมการมูลนิธิบุญยะจินดาเพื่อข้าราชการตำรวจและครอบครัว
- กรรมการบริหารทรัพยากรมนุษย์แห่งชาติ, กรรมการการสื่อสาร
- คณะอนุกรรมการนโยบายตำรวจแห่งชาติเกี่ยวกับการตรวจสอบและติดตามนโยบายตำรวจแห่งชาติ



นายบุญเลิศ ขอเจริญพร

ตำแหน่งในบริษัท

- กรรมการตรวจสอบ

- กรรมการบริษัท

การศึกษา

- ปริญญาตรี วิศวกรรมไฟฟ้า

จุฬาลงกรณ์มหาวิทยาลัย

การอบรมบทบาท

Director Accreditation Program, Thai Institute of Director Association

หน้าที่กรรมการ

Director Certification Program, Thai Institute of Directors Association

ประสบการณ์

2509 - 2546 การไฟฟ้าส่วนภูมิภาค

รองผู้ว่าการ การไฟฟ้าส่วนภูมิภาค

ตำแหน่งอื่นในปัจจุบัน

ตั้งแต่ปี 2550

ประธานกรรมการกำกับดูแลกิจการและสรรหา, กรรมการตรวจสอบ
บริษัท ไลท์ติ้ง แอนด์ อีควิปเมนต์ จำกัด (มหาชน)



ดร.วีรวัฒน์ เพชรคุปต์

ตำแหน่งในบริษัท - กรรมการตรวจสอบ

- กรรมการบริษัท

การศึกษา

- บริหารธุรกิจบัณฑิต จุฬาลงกรณ์มหาวิทยาลัย

- Doctor of Philosophy in Finance,
University of Essex, 2008

- Chartered Financial Analyst

การอบรมบทบาท

Director Accreditation Program, Thai Institute of Director Association

หน้าที่กรรมการ

Director Certification Program, Thai Institute of Directors Association

ประสบการณ์

2556 ที่ปรึกษาเอ็มเอฟซี จำกัด รักษาการกรรมการผู้จัดการ

2551- 2554 ธนาคารกรุงศรีอยุธยา จำกัด (มหาชน) ฝ่ายพาณิชย์กิจ

ตำแหน่งอื่นในปัจจุบัน

ตั้งแต่ปี 2556 ที่ปรึกษาเอ็มเอฟซี จำกัด รักษาการกรรมการผู้จัดการ



การเปลี่ยนแปลงจำนวนหุ้นของผู้บริหารระหว่างปี พ.ศ. 2556 – 2557

| | ชื่อ | ตำแหน่ง | 31 ธันวาคม 57 | 31 ธันวาคม 56 | เพิ่ม / ลด |
|----|----------------------------|-------------------------|---------------|---------------|------------|
| 1. | นายณรงค์ ชารีรัตน์วิบูลย์ | ประธานกรรมการ | 106,469,445 | 106,469,445 | - |
| 2. | นายชนิดย์ ชารีรัตน์วิบูลย์ | ประธานเจ้าหน้าที่บริหาร | 34,431,440 | 39,431,440 | -5,000,000 |
| 3. | นายโกวิท ชารีรัตน์วิบูลย์ | กรรมการ | 10,500,000 | 10,500,000 | - |
| 4. | นายพนพล ชารีรัตน์วิบูลย์ | กรรมการ | 40,535,205 | - | - |

หมายเหตุ : รวมถึงหุ้นสามัญที่ถือโดยคู่สมรสและบุตรธิดาที่ยังไม่บรรลุนิติภาวะ



ค่าตอบแทนผู้บริหาร

ค่าตอบแทนผู้บริหารจะเป็นไปตามนโยบายและความรับผิดชอบและเชื่อมโยงถึงผลประกอบการของบริษัทและผลดำเนินงานของแต่ละบุคคลและอุตสาหกรรมแบบเดียวกัน

| | ปี พ.ศ. 2557 | | ปี พ.ศ. 2556 | | ปี พ.ศ. 2555 | |
|-----------|--------------|------------|--------------|------------|--------------|------------|
| | จำนวน (คน) | จำนวนเงิน | จำนวน (คน) | จำนวนเงิน | จำนวน (คน) | จำนวนเงิน |
| ค่าตอบแทน | 23 | 27,625,358 | 29 | 30,135,941 | 24 | 29,304,063 |
| โบนัส | 21 | 4,104,479 | 23 | 4,678,446 | 22 | 4,562,440 |
| รวม | | 31,729,837 | | 34,814,387 | | 33,866,503 |



การกำกับดูแลกิจการที่ดี

นโยบายการกำกับดูแลกิจการที่ดี

คณะกรรมการได้จัดตั้งคณะกรรมการการกำกับดูแลกิจการที่ดี ซึ่งประกอบด้วย ผู้บริหาร คณะกรรมการตรวจสอบและกรรมการอิสระ กิ่งหนึ่งเป็นกรรมการที่มีความเป็นอิสระและไม่มีความเกี่ยวข้องกับผู้บริหาร ประธานเจ้าหน้าที่บริหารเป็นกรรมการโดยตำแหน่ง

1. สิทธิของผู้ถือหุ้น

บริษัท ทราบดีถึงผู้ลงทุนที่จะให้ความเชื่อถือและมั่นใจในธุรกิจของบริษัทนั้นมาจากการที่บริษัทมีนโยบายความเสมอภาคและคงไว้ซึ่งพื้นฐานของสิทธิของผู้ถือหุ้นที่เท่าเทียมกันตามกฎหมาย รวมถึงการจัดการของฝ่ายบริหารที่เหมาะสม มีประสิทธิภาพและเป็นที่ยอมรับโดยนักลงทุนหรือผู้ถือหุ้นเช่นการกำกับดูแลกิจการที่ดี

บริษัท ได้จัดให้มีการประชุมสามัญผู้ถือหุ้นภายใน 4 เดือนหลังจากบริษัทฯ ได้ปิดงบการเงินประจำปี หรือมีเรื่องสำคัญเร่งด่วนซึ่งเกี่ยวข้องกับผลประโยชน์กับผู้ถือหุ้นและต้องได้รับการอนุมัติจากผู้ถือหุ้นภายใต้กฎหมาย เงื่อนไข หรือกฎระเบียบ บริษัทจะเรียกประชุมวิสามัญผู้ถือหุ้นเพื่อขอการอนุมัติต่อผู้ถือหุ้น

● ประชุมผู้ถือหุ้น

คณะกรรมการบริษัท ทราบดีถึงสิทธิของผู้ถือหุ้นและความเสมอภาคที่เท่าเทียมกัน บริษัทมั่นใจได้ว่าสิทธิของตนได้รับการปฏิบัติอย่างเท่าเทียมกันและบริษัทกำหนดให้กรรมการอิสระทำหน้าที่ดูแลสิทธิของผู้ถือหุ้นรายย่อยไม่ให้ถูกจำกัด บริษัทเปิดโอกาสให้ผู้ถือหุ้นเสนอวาระการประชุม

เพิ่มเติมในการประชุมผู้ถือหุ้นสามัญประจำปี บริษัทได้จัดส่งหนังสือเชิญประชุมผู้ถือหุ้นและวาระการประชุม กฎระเบียบของบริษัท กฎระเบียบของตลาดหลักทรัพย์แห่งประเทศไทย หนังสือบริคณห์สนธิ และแบบฟอร์มหนังสือมอบอำนาจ และรายละเอียดอื่นๆ ส่งให้ผู้ถือหุ้น ไม่น้อยกว่า 14 วันก่อนวันประชุมผู้ถือหุ้น เพื่อให้ผู้ถือหุ้นมีเวลาเพียงพอในการศึกษารายละเอียดและสามารถมอบอำนาจให้กับกรรมการอิสระลงคะแนนออกเสียงในกรณีที่ไม่สามารถเข้าประชุมผู้ถือหุ้นได้ และก่อนการประชุมอย่างน้อย 3 วัน จะประกาศเรียนเชิญผู้ถือหุ้นเข้าประชุมผ่านทางหนังสือพิมพ์ฉบับภาษาไทย และภาษาอังกฤษอย่างน้อย 3 วันติดต่อกัน ในการประชุมผู้ถือหุ้นในปี พ.ศ. 2557 หนังสือเชิญประชุมผู้ถือหุ้นได้ประกาศผ่านทาง Website ของบริษัท 30 วันก่อนการประชุมผู้ถือหุ้น บริษัทได้จัดให้มีการรักษาความปลอดภัยในวันประชุมผู้ถือหุ้น และผู้ถือหุ้นสามารถลงทะเบียนได้ก่อนการประชุม 2 ชั่วโมง

ในที่ประชุมบริษัทได้ให้สิทธิความเสมอภาคเท่าเทียมกันของผู้ถือหุ้น หลังจากได้อธิบายกฎระเบียบของการลงคะแนน และการนับคะแนนสำหรับแต่ละวาระแล้ว ประธานในที่ประชุมจะให้โอกาสกับผู้ถือหุ้นในการแสดงความคิดเห็น คำถามหรือคำแนะนำจากผู้ถือหุ้นและให้ระยะเวลาเพียงพอในการตอบถามในแต่ละวาระ ประธานในที่ประชุมจะปฏิบัติตามวาระ



การประชุมและไม่เพิ่มวาระการประชุมโดยไม่แจ้งให้ผู้ถือหุ้นทราบล่วงหน้า ในการเลือกตั้งกรรมการบริษัทการลงคะแนนจะเป็นการลงคะแนนแบบรายบุคคล และผู้บริหารจะต้องตอบคำถามอย่างถูกต้องและโปร่งใส

ในวันประชุมผู้ถือหุ้น บริษัท ได้จัดพนักงานของบริษัทในการจัดการลงทะเบียนเข้าประชุมผู้ถือหุ้นหรือการมอบฉันทะ โดยการใช้ระบบ Bar code และพิมพ์บัตรลงคะแนนสำหรับผู้ถือหุ้นแต่ละคนแต่ละวาระการประชุม ในการประชุมครั้งที่ผ่าน มาประธานกรรมการบริษัทเป็นประธานในที่ประชุมซึ่งผู้เข้าร่วมประชุมประกอบด้วยประธานกรรมการตรวจสอบ กรรมการ ตรวจสอบ กรรมการบริษัท และประธานเจ้าหน้าที่บริหาร รวมทั้งสิ้น 6 ท่าน ได้มีการจดบันทึกการประชุมอย่างถูกต้องและ สมบูรณ์พร้อมกับผลคะแนนการลงคะแนนของแต่ละวาระการประชุม

หลังการประชุมบริษัทได้จัดส่งรายงานการประชุมผู้ถือหุ้นพร้อมกับรายงานการประชุม มติที่ประชุมคะแนนเสียงแต่ละวาระ และคำถามที่ถามโดยผู้ถือหุ้น และคำตอบไปให้ตลาดหลักทรัพย์แห่งประเทศไทยภายใน 14 วัน ข้อมูลการประชุมผู้ถือหุ้น สามารถดูได้จาก Website ของบริษัท (www.asianinsulators.com)

การประชุมผู้ถือหุ้น

ในปี พ.ศ. 2557 บริษัท ได้จัดให้มีการประชุมผู้ถือหุ้นสามัญประจำปี เมื่อวันที่ 26 มีนาคม 2557

○ ก่อนการประชุมสามัญประจำปีผู้ถือหุ้น

บริษัท ได้แจ้งให้ผู้ถือหุ้นเสนอวาระการประชุมเพิ่มเติมเมื่อวันที่ 30 ตุลาคม 2556 ผ่านทาง website ของตลาดหลักทรัพย์ แห่งประเทศไทย และบริษัท ได้แต่งตั้งให้กรรมการอิสระเป็นผู้ดูแลสิทธิความเสมอภาคเท่าเทียมกันของผู้ถือหุ้น ครั้งที่ถึง ได้ตั้งแต่วันที่ 30 ตุลาคม 2556 จนถึงวันที่ 1 มกราคม 2557 ผ่านทาง E-Mail address ของกรรมการอิสระ ที่ ind_dir@asianinsulators.com หรือมีจดหมายถึงประธานกรรมการบริษัท กรรมการบริษัท ประธานเจ้าหน้าที่บริหาร หรือ เลขานุการคณะกรรมการบริษัท ได้ที่ บริษัท เอเชีย อินซูเลเตอร์ จำกัด (มหาชน) เลขที่ 254 ถนนเสรีไทย แขวงคันนายาว เขตคัน นายาว กรุงเทพฯ 10230

ทั้งนี้กรรมการอิสระจะเป็นผู้พิจารณาก่อนรองข้อเสนอของผู้ถือหุ้นเพื่อเสนอต่อคณะกรรมการบริษัทต่อไป หากเรื่องใด ที่คณะกรรมการบริษัทเห็นว่ามีความสำคัญ หรือน่าสนใจก็จะบรรจุเป็นวาระการประชุมหรือนำไปชี้แจงในที่ประชุมผู้ถือหุ้น โดย ในกรณีที่บรรจุเป็นวาระการประชุมบริษัทจะแจ้งในหนังสือนัดประชุมว่าเป็นวาระที่กำหนดโดยผู้ถือหุ้น หากเรื่องใดที่ คณะกรรมการบริษัทเห็นว่าไม่มีความสำคัญที่จะเสนอเป็นวาระการประชุมเพิ่มเติม บริษัทจะแจ้งให้ผู้ถือหุ้นที่เสนอเรื่องดังกล่าว ให้ทราบถึงเหตุผล

จากช่วงเวลาตั้งแต่วันที่ 30 ตุลาคม 2556 จนถึงวันที่ 1 มกราคม 2557 ที่ให้ผู้ถือหุ้นนำเสนอวาระการประชุมเพิ่มเติมได้ ปรากฏว่าไม่มีผู้ใดเสนอวาระการประชุมสามัญผู้ถือหุ้นประจำปี 2557 เพิ่มเติม

วันประชุมผู้ถือหุ้นได้ประกาศผ่านทาง website ของตลาดหลักทรัพย์แห่งประเทศไทย และบริษัทได้จัดส่งบริษัทได้จัดส่ง หนังสือเชิญประชุมผู้ถือหุ้นและวาระการประชุม กฎระเบียบของบริษัท กฎระเบียบของตลาดหลักทรัพย์แห่งประเทศไทย หนังสือ บริคณห์สนธิ และแบบฟอร์มหนังสือมอบอำนาจ และรายละเอียดอื่นๆส่งให้ผู้ถือหุ้นไม่น้อยกว่า 14 วันก่อนวันประชุมผู้ถือหุ้น เพื่อให้ผู้ถือหุ้นมีเวลาเพียงพอในการศึกษารายละเอียดและสามารถมอบฉันทะให้กับกรรมการอิสระลงคะแนนออกเสียงให้ในกรณีที่ ไม่สามารถเข้าประชุมผู้ถือหุ้นได้ และก่อนการประชุมอย่างน้อย 3 วัน จะประกาศเรียนเชิญผู้ถือหุ้นเข้าประชุมผ่านทาง หนังสือพิมพ์ฉบับภาษาไทยและภาษาอังกฤษอย่างน้อย 3 วันติดต่อกัน



● วันประชุมสามัญประจำปีผู้ถือหุ้น

ก่อนการประชุมผู้ถือหุ้น 2 ชั่วโมง บริษัทได้จัดพนักงานของบริษัทในการจัดการลงทะเบียนเข้าประชุมผู้ถือหุ้นหรือการมอบฉันทะ โดยการใช้ระบบ Bar code และพิมพ์บัตรลงคะแนนสำหรับผู้ถือหุ้นแต่ละคนแต่ละวาระการประชุม ในการประชุมครั้งนี้ผ่านมาประธานกรรมการบริษัทเป็นประธานในที่ประชุม ได้อธิบายกฎระเบียบการประชุมและการลงคะแนน และแสดงผลการลงคะแนนของแต่ละวาระการประชุม และได้เปิดโอกาสให้ผู้ถือหุ้นสอบถามกรรมการและผู้บริหาร และแสดงความคิดเห็นของผู้ถือหุ้น ซึ่งประธานในที่ประชุมได้ให้กรรมการและผู้บริหารตอบข้อซักถามของผู้ถือหุ้นอย่างโปร่งใส ในการประชุมสามัญผู้ถือหุ้นปี พ.ศ. 2557 ซึ่งผู้เข้าร่วมประชุมประกอบด้วยประธานกรรมการบริษัท กรรมการบริษัท ประธานเจ้าหน้าที่บริหาร และกรรมการตรวจสอบ รวมทั้งสิ้น 6 ท่าน

- | | |
|--|------------------------|
| 1. นายณรงค์ ธาริรัตนวิบูลย์ | - ประธานกรรมการ |
| 2. นายธนิศย์ ธาริรัตนวิบูลย์ | - กรรมการ |
| 3. นายโกวิท ธาริรัตนวิบูลย์ | - กรรมการ |
| 4. รองศาสตราจารย์ ดร.พรอนงค์ บุษราตระกูล | - ประธานกรรมการตรวจสอบ |
| 5. นายบุญเลิศ ขอเจริญพร | - กรรมการตรวจสอบ |
| 6. พลตำรวจเอก วิเชียร พจน์โพธิ์ศรี | - กรรมการตรวจสอบ |

การพิจารณาวาระต่างๆและการลงคะแนนเสียงได้ดำเนินไปตามวาระ รวมถึงการพิจารณาแต่งตั้งกรรมการและคำตอบแทนกรรมการ รวมถึงการแต่งตั้งผู้ตรวจสอบบัญชีและคำตรวจสอบบัญชี ประธานในที่ประชุมได้เปิดโอกาสให้ผู้ถือหุ้นสอบถามกรรมการและผู้บริหาร และแสดงความคิดเห็นของผู้ถือหุ้น ซึ่งประธานในที่ประชุมได้ให้กรรมการและผู้บริหารตอบข้อซักถามของผู้ถือหุ้นอย่างโปร่งใส พร้อมทั้งข้อมูลเพิ่มเติม การลงคะแนนเสียง และการนับคะแนนเสียงได้ดำเนินไปอย่างโปร่งใส ได้มีการจัดบันทึกการประชุมอย่างถูกต้องและสมบูรณ์พร้อมกับผลคะแนนการลงคะแนนของแต่ละวาระการประชุม

● หลังการประชุมสามัญประจำปีผู้ถือหุ้น

หลังการประชุมบริษัทได้จัดส่งรายงานการประชุมผู้ถือหุ้นพร้อมกับรายงานการประชุม มติที่ประชุมคะแนนเสียงแต่ละวาระ และคำถามที่ถามโดยผู้ถือหุ้น และคำตอบไปให้ตลาดหลักทรัพย์แห่งประเทศไทยภายใน 14 วันหลังการประชุมสามัญประจำปีผู้ถือหุ้น ข้อมูลการประชุมผู้ถือหุ้นสามารถดูได้จาก Website ของบริษัทฯ (www.asianinsulators.com)

2. บทบาทผู้มีส่วนได้เสีย

บริษัทได้ประกาศนโยบายเกี่ยวกับสิทธิของผู้มีส่วนได้เสีย ไม่ว่าจะเป็นลูกค้า ลูกค้า ผู้ถือหุ้น นักลงทุน กรรมการอิสระ พนักงาน หน่วยงานราชการ ชุมชน ผู้ให้กู้ หรือคู่แข่งทางการค้า จะได้รับการปฏิบัติตามสิทธิตามกฎหมายและจริยธรรม ในปี พ.ศ. 2557 บทบาทของผู้มีส่วนได้เสียคือ

- **ผู้ถือหุ้น** ในการประชุมผู้ถือหุ้นเมื่อวันที่ 26 มีนาคม 2557 มีผู้ถือหุ้นเข้าร่วมประชุม 243 ท่าน ไม่มีวาระเพิ่มเติมที่เสนอโดยผู้ถือหุ้นตามที่บริษัทได้เปิดโอกาสให้ผู้ถือหุ้นเสนอวาระการประชุมเพิ่มเติมผ่านทาง website ของตลาดหลักทรัพย์แห่งประเทศไทยและ website ของบริษัท ผู้ถือหุ้นได้ใช้สิทธิในการออกเสียงลงคะแนนทุกวาระ และได้ให้ผู้ถือหุ้นซักถามและแสดงความคิดเห็นอย่างอิสระ ในการประชุมผู้ถือหุ้นได้ถามคำถามจำนวน 16 คำถามและกรรมการและผู้บริหารได้ตอบและให้ข้อมูลเพิ่มเติมแก่ผู้ถือหุ้น



- **ลูกค้า** บริษัทปฏิบัติต่อลูกค้าตามสัญญาหรือข้อตกลงร่วมกันที่มีเงื่อนไขทางการค้าที่เป็นธรรม รวมถึงคุณภาพของสินค้าและการจัดส่งที่ตรงต่อเวลา
- **พนักงาน** บริษัทได้ให้ความสำคัญต่อพนักงานและพนักงานเป็นทรัพยากรที่สำคัญที่จะทำให้บริษัทประสบความสำเร็จ บริษัทได้จัดให้มีการฝึกอบรมและพัฒนาทักษะและคุณภาพของสถานที่ทำงาน บริษัทได้มีการปฏิบัติต่อพนักงานทุกคนอย่างเป็นธรรม และให้ผลตอบแทนที่เหมาะสม จัดให้มีอาหารกลางวัน กองทุนสำรองเลี้ยงชีพ ประกันชีวิตและประกันสุขภาพ กองทุนประกันสังคม การปฐมพยาบาลเบื้องต้นและพยาบาล สำหรับพนักงานทุกคน
- **ลูกค้า** บริษัทยึดมั่นในการให้บริการที่ดี มีคุณภาพ และเป็นสิ่งที่พึงพอใจของลูกค้า และคุณภาพของสินค้าในราคาที่ยุติธรรม ในปี พ.ศ. 2557 ผลการสำรวจความพึงพอใจของลูกค้าอยู่ที่ระดับ 3.70 จากคะแนนเต็ม 4.00 ในด้านคุณภาพของสินค้า การบริการ ราคาของสินค้า ซึ่งแสดงถึงความพึงพอใจของลูกค้า และไม่มีการร้องเรียนใดๆจากลูกค้าในปี พ.ศ. 2557
- **คู่แข่ง** บริษัทประพฤติตามกรอบกติกาการแข่งขันที่ดี รักษาบรรทัดฐานของข้อพึงปฏิบัติในการแข่งขันที่เป็นธรรม ไม่ใช้วิธีการที่ไม่สุจริตเพื่อทำลายคู่แข่ง ในปี พ.ศ. 2557 บริษัทได้ปฏิบัติตามคู่มือจรรยาบรรณธุรกิจ ของบริษัท และไม่มีข้อฟ้องร้องใดๆกับคู่แข่ง
- **สถาบันการเงิน** บริษัทปฏิบัติและให้ความสำคัญต่อผู้ให้กู้และคงรักษาความสัมพันธ์อันดีเพื่อสร้างความเชื่อมั่นและเชื่อถือ และให้เกียรติต่อผู้ให้กู้ตามสัญญาที่ผูกพัน

3. การเปิดเผยข้อมูลและความโปร่งใส

การตัดสินใจทางธุรกิจโดยผู้บริหารและพนักงานต้องอยู่บนผลประโยชน์ของบริษัท สูงสุด ฝ่ายจัดการต้องหลีกเลี่ยงในเรื่องการเงินหรือความเกี่ยวข้องกับบุคคลภายนอกบริษัทที่ อาจมีผลกระทบถึงการขาดทุนของบริษัทหรือความขัดแย้งของผลประโยชน์และต้องไม่มีผลกระทบทำให้ประสิทธิภาพการดำเนินการของบริษัทลดลง ฝ่ายบริหารหรือพนักงานจะต้องไม่มีส่วนในการตัดสินใจหรืออนุมัติที่จะทำให้เกิดความขัดแย้งของผลประโยชน์กับบริษัท บริษัทจะต้องพิจารณาทบทวนกับฝ่ายบริหารและผู้ถือหุ้นที่จะแก้ไขความขัดแย้งของผลประโยชน์ด้วยความระมัดระวังและซื่อสัตย์มีเหตุผลและเป็นอิสระภายในกรอบจริยธรรมที่ดี ตลอดจนมีการเปิดเผยข้อมูลอย่างครบถ้วน เพื่อผลประโยชน์ของบริษัทโดยรวมเป็นสำคัญ

กรรมการและผู้บริหารของบริษัทรวมถึงคู่สมรสและบุตรธิดาที่ยังไม่บรรลุนิติภาวะจะต้องรายงานการเพิ่มหรือลดของหุ้นบริษัทที่ตนเองถืออยู่ตามกฎระเบียบของคณะกรรมการกำกับหลักทรัพย์และตลาดหลักทรัพย์ภายใน 3 วัน หลังจากการซื้อหรือขาย หรือการได้มาของหุ้น รายงานการเปลี่ยนแปลงการถือหลักทรัพย์ต่อสำนักงานคณะกรรมการ ก.ล.ด. ตามมาตรา 59 และบทกำหนดลงโทษแห่ง พ.ร.บ. หลักทรัพย์และตลาดหลักทรัพย์ พ.ศ. 2535

4. จริยธรรมธุรกิจ

บริษัทมีนโยบายให้ผู้บริหารและพนักงานทั้งในบริษัทและบริษัทย่อยใช้จรรยาบรรณการประกอบธุรกิจที่บริษัทได้กำหนดไว้ใน Code of Conduct ของบริษัท เป็นหลักในการปฏิบัติงาน ในการประกอบธุรกิจดังกล่าวไว้ด้วย ทั้งนี้เพื่อให้ดำเนินธุรกิจได้อย่างถูกต้อง โปร่งใส และเป็นธรรมต่อลูกค้าและลูกค้าของบริษัท การฝึกอบรมและติดตามการปฏิบัติงานของพนักงานว่าด้วยจรรยาบรรณการประกอบธุรกิจจะเป็นไปอย่างต่อเนื่อง

ในปี พ.ศ. 2557 บริษัท ได้จัดการฝึกอบรมว่าด้วย จรรยาบรรณธุรกิจ แก่ผู้บริหาร พนักงาน และได้ทำการตรวจสอบภายในและติดตามว่าได้มีการปฏิบัติตามคู่มือจรรยาบรรณธุรกิจจำนวนสองครั้ง ไม่ปรากฏว่ามีการทำผิดตามคู่มือจรรยาบรรณธุรกิจ ของบริษัท



5. การควบคุมภายในและการตรวจสอบภายใน

คณะกรรมการบริษัทได้วางมาตรการเพื่อการตรวจสอบภายในที่เป็นระบบและมีประสิทธิภาพและ การซึ่งไปถึงความเสี่ยงของบริษัทในทุกขั้นตอนการทำงานของบริษัทฯ คณะกรรมการตรวจสอบมีหน้าที่รับผิดชอบในการทบทวนการจัดการความเสี่ยงและการประเมินผลร่วมกับผู้ตรวจสอบภายใน การวางแผนและขอบเขตการตรวจสอบภายใน ประสิทธิภาพ ผลของการตรวจสอบภายในจะรายงานให้กับคณะกรรมการบริษัทและคำแนะนำในการแก้ไขอย่างมีประสิทธิภาพ และผู้ตรวจสอบงบการเงินจากภายนอกบริษัทจะทำการประเมินและตรวจสอบระบบการควบคุมภายในของบริษัทเป็นประจำทุกปี

6. ความรับผิดชอบของคณะกรรมการ

คณะกรรมการบริษัทมีความรับผิดชอบต่อผู้ถือหุ้นเกี่ยวกับการดำเนินธุรกิจของบริษัทและการกำกับดูแลให้การบริหารจัดการเป็นไปตามเป้าหมายและแนวทางที่จะก่อให้เกิดประโยชน์สูงสุดแก่ผู้ถือหุ้น อยู่ในกรอบของการมีจริยธรรมที่ดีและคำนึงถึงผลประโยชน์ของผู้มีส่วนได้ส่วนเสียทุกฝ่ายคณะกรรมการบริษัท กำหนดให้มีการประชุมเฉลี่ยไม่น้อยกว่า 3 เดือนครั้ง คณะกรรมการบริษัทประกอบด้วยกรรมการ 6 ท่าน เป็นกรรมการบริหารจำนวน 3 ท่านและกรรมการอิสระจำนวน 3 ท่าน คณะกรรมการบริษัทได้แต่งตั้งนางมัตติกา ฉันทสุวรรณเป็นเลขานุการการทำหน้าที่ให้การสนับสนุนการจัดเตรียมระเบียบวาระการประชุมทำหนังสือเชิญประชุม คู่มือและจัดการประชุมจัดเก็บเอกสารเกี่ยวกับการประชุม และให้คำปรึกษาเกี่ยวกับการปฏิบัติ ของคณะกรรมการบริษัท ให้เป็นไปตามกฎหมาย ข้อบังคับและระเบียบต่างๆ ที่เกี่ยวข้อง

ในปี 2557 มีการประชุมคณะกรรมการบริษัทจำนวน 4 ครั้ง

คณะกรรมการตรวจสอบได้แต่งตั้งพลตำรวจเอกวิเชียร พจน์โพธิ์ศรี เป็นประธานกรรมการตรวจสอบ เนื่องจากเป็นผู้มีความรู้ความสามารถในด้านบัญชีและการเงิน

คณะกรรมการบริษัท มีการตรวจสอบตนเองเป็นรายบุคคลเพื่อเป็นการช่วยให้กรรมการบริษัท สามารถพิจารณาถึงผลการดำเนินงานของตนเองรวมถึงเรื่องที่ขวางกั้นการดำเนินการในปีที่ผ่านมา

ในปี 2557 ได้มีการประเมินตนเองของคณะกรรมการบริษัทจำนวน 1 ครั้ง

7. ความสัมพันธ์กับผู้ลงทุน

บริษัทเห็นคุณค่าของความถูกต้องและโปร่งใสของข้อมูล ดังนั้นบริษัท ได้จัดตั้งผู้ลงทุนสัมพันธ์เป็นตัวแทนของบริษัทที่จะติดต่อสื่อสารกับนักลงทุน นักวิเคราะห์ ผู้ถือหุ้น โดยมีนโยบายการให้ข้อมูลเช่นงบการเงินของบริษัทและข้อมูลทั่วไปกับผู้ถือหุ้น นักลงทุนและสาธารณชนเป็นไปอย่างถูกต้อง สมบูรณ์ และตรงเวลาและเข้าถึงข้อมูลได้เท่าเทียมกัน และเป็นไปตามระเบียบและกฎหมาย ข้อมูลของบริษัทได้ถูกเผยแพร่โดยช่องทางดังนี้

- i. ตลาดหลักทรัพย์แห่งประเทศไทย
- ii. รายงานประจำปี
- iii. งบการเงินของบริษัท
- iv. มติที่ประชุมและรายงานของคณะกรรมการบริษัท
- v. คณะกรรมการกำกับหลักทรัพย์และตลาดหลักทรัพย์
- vi. หนังสือพิมพ์
- vii. โทรทัศน์



- viii. Website ของบริษัท (www.asianinsulators.com)
- ix. การเยี่ยมชมบริษัท / การเข้าพบผู้บริหาร
- x. การให้ข้อมูลบริษัทกับนักลงทุนในต่างประเทศ (Road show)
- xi. Opportunity day / การประชุมกับนักวิเคราะห์

บริษัทได้แต่งตั้งนายธนิต์ ธาริรัตนวิบูลย์ เป็นเลขานุการบริษัท เพื่อเผยแพร่ข้อมูลผลประกอบการของบริษัท ต่อนักลงทุน ผู้ที่เกี่ยวข้อง และผู้ถือหุ้น และสามารถสอบถามข้อมูลโดยตรงทางหมายเลขโทรศัพท์ 0-2517-1451 โทรสาร 0-2517-1465 หรือทางอีเมล : ir@asianinsulators.com

การนำเสนอข้อมูลผลประกอบการของบริษัท แก่นักลงทุน ผู้ถือหุ้น และผู้ที่เกี่ยวข้องซึ่งบริษัท ได้จัดส่งให้ ตลาดหลักทรัพย์แห่งประเทศไทย สามารถเข้าดูได้ที่ www.asianinsulators.com ในปี 2557 บริษัท ได้เผยแพร่ข้อมูลไปยัง นักลงทุน ผู้ถือหุ้น และผู้ที่เกี่ยวข้องผ่านทางตลาดหลักทรัพย์แห่งประเทศไทย จำนวน 14 เรื่อง

บริษัทมีการนำเสนอข้อมูลของบริษัทต่อนักวิเคราะห์ นักลงทุน Road show, Company visit, การประชุมทาง โทรศัพท์ ในปี 2557 ได้มีการดำเนินการดังกล่าวคือ

| ประเภทของการประชุม | จำนวนครั้ง | จำนวนบริษัท | จำนวนบุคคล |
|---------------------|------------|-------------|------------|
| ตัวต่อตัว | 3 | 2 | 6 |
| ทางโทรศัพท์ | 4 | - | 4 |
| พบกลุ่มนักวิเคราะห์ | 4 | 3 | 15 |
| Road show | 2 | - | 300 |
| Opportunity Day | 4 | - | 150 |



โครงสร้างการถือหุ้น

รายชื่อผู้ถือหุ้น ณ วันที่ปิดสมุดผู้ถือหุ้น เมื่อ 4 กันยายน 2557

| รายชื่อ | จำนวนหุ้น | ร้อยละ |
|---------------------------------|--------------------|---------------|
| 1. นายณรงค์ ชารีรัตน์วิบูลย์ | 106,469,445 | 21.29 |
| 2. นายธนิตย์ ชารีรัตน์วิบูลย์ | 34,431,440 | 6.87 |
| 3. นายโกวิท ชารีรัตน์วิบูลย์ | 10,500,000 | 2.10 |
| 4. นายนพพล ชารีรัตน์วิบูลย์ | 46,035,210 | 9.21 |
| 5. นางโสภา ชารีรัตน์วิบูลย์ | 20,209,485 | 4.04 |
| 6. นางจารุณี วงศ์กิจจาณวัฒน์ | 17,000,095 | 3.40 |
| 7. นายศิริกุล ชารีรัตน์วิบูลย์ | 9,416,100 | 1.88 |
| 8. นายอนุรักษ์ ชารีรัตน์วิบูลย์ | 9,000,000 | 1.80 |
| 9. นางศกาพรรณ เสวตโกมลนันท์ | 8,626,000 | 1.72 |
| 10. รายอื่นๆ | 238,312,225 | 47.69 |
| รวม | 500,000,000 | 100.00 |

หมายเหตุ : ผู้ลงทุนสามารถดูข้อมูลผู้ถือหุ้นที่เป็นปัจจุบันได้จาก Website ของบริษัทก่อนการประชุมสามัญผู้ถือหุ้นประจำปี



นโยบายการจ่ายเงินปันผล

- **นโยบายการจ่ายปันผลของบริษัท**

บริษัทและบริษัทย่อยมีนโยบายการจ่ายเงินปันผลให้แก่ผู้ถือหุ้นในแต่ละปี ไม่น้อยกว่าร้อยละ 40 ของกำไรสุทธิที่เหลือหลังจากหักสำรองต่างๆ ทุกประเภทตามกฎหมายกำหนดไว้ อย่างไรก็ตาม การจ่ายเงินปันผลดังกล่าวจะขึ้นอยู่กับแผนการลงทุน ความจำเป็น และความเหมาะสมอื่นๆ ในอนาคต มติคณะกรรมการบริษัทที่อนุมัติให้จ่ายเงินปันผลนั้น ให้นำเสนอเพื่อขออนุมัติจากที่ประชุมผู้ถือหุ้น เว้นแต่เป็นการจ่ายเงินปันผลระหว่างกาล ให้คณะกรรมการบริษัทมีอำนาจอนุมัติให้จ่ายเงินปันผลได้ แล้วให้รายงานให้ที่ประชุมผู้ถือหุ้นทราบในการประชุมคราวต่อไป และบริษัท ต้องตั้งสำรองตามกฎหมายอย่างน้อยร้อยละ 5 ของกำไรสุทธิเงินจำนวนเงินที่ตั้งสำรองมีมูลค่าเท่ากับร้อยละ 10 ของทุนจดทะเบียนของบริษัท

- **นโยบายการจ่ายเงินปันผลของบริษัทย่อย**

บริษัทไม่ได้กำหนดสัดส่วนการจ่ายเงินปันผลของบริษัทย่อย การจ่ายเงินปันผลของบริษัทย่อยขึ้นอยู่กับผลดำเนินงานของแต่ละบริษัทย่อย

การจ่ายเงินปันผลจากบริษัทย่อยให้กับบริษัทเป็นไปตามข้อกำหนดของแต่ละบริษัทและต้องได้รับการอนุมัติจากผู้ถือหุ้นในการประชุมวิสามัญผู้ถือหุ้น การปันผลระหว่างการสามารถดำเนินการได้ ในการจ่ายเงินปันผลของบริษัทย่อย บริษัทย่อยจะต้องมีผลกำไรจากการประกอบธุรกิจ หากผลประกอบการเป็นขาดทุนจะไม่มีเงินปันผลจนกว่าการขาดทุนจะกลับมาเป็นผลกำไร และบริษัทย่อยต้องตั้งสำรองตามกฎหมายอย่างน้อยร้อยละ 5 ของกำไรสุทธิเงินจำนวนเงินที่ตั้งสำรองมีมูลค่าเท่ากับร้อยละ 10 ของทุนจดทะเบียนของบริษัทย่อย



ปัจจัยความเสี่ยง

บริษัท มินโอบายที่จะจัดการความเสี่ยง รวมถึงบริษัทย่อยให้อยู่ในระดับต่ำที่สุด

1. ความเสี่ยงในการประกอบธุรกิจ

ธุรกิจถูกด้วยไฟฟ้า

บริษัทเป็นผู้นำการผลิตและจำหน่ายลูกถ้วยไฟฟ้าซึ่งใช้ในกิจการไฟฟ้าและพลังงาน โดยมีลูกค้าหลักคือกรไฟฟ้าส่วนภูมิภาค(กฟภ.) และกรไฟฟ้านครหลวง(กฟน.) และจากโครงสร้างของอุตสาหกรรมไฟฟ้าภายในประเทศทั้ง กฟภ. และ กฟน. เป็นรัฐวิสาหกิจที่ผูกขาดการดำเนินการเกือบทั้งสิ้น ซึ่งตามโครงสร้างดังกล่าวการขายตัวของธุรกิจที่เกี่ยวข้องในอุตสาหกรรมนี้จึงขึ้นอยู่กับความต้องการของกลุ่มรัฐวิสาหกิจดังกล่าว ดังนั้นหากกลุ่มลูกค้าหลักดังกล่าวมีการเปลี่ยนแปลง เพิ่มลด หรือยกเลิกการสั่งซื้อสินค้า ก็จะส่งผลกระทบต่อรายได้ และผลกำไร ของบริษัท

อย่างไรก็ตามการดำเนินการและการขยายโครงการต่างๆ ของ กฟภ. และ กฟน. นั้น เป็นไปตามแผนนโยบายการก่อสร้างและพัฒนาาระบบไฟฟ้าและพลังงานของประเทศ ซึ่งจะสอดคล้องกับการขยายตัวของเศรษฐกิจโดยรวมภายในประเทศ โดยในปัจจุบันยังคงมีแนวโน้มการขายตัวที่เพิ่มขึ้นอย่างต่อเนื่อง และประกอบกับทั้ง กฟภ. และ กฟน. มีหลักเกณฑ์ในกระบวนการคัดสรรผู้จำหน่ายสินค้าในขั้นตอนการจัดซื้อที่ชัดเจนและโปร่งใส โดยสินค้าที่จัดซื้อนั้นจะต้องเป็นสินค้าที่มีคุณภาพในระดับมาตรฐานสากล ซึ่งผลิตภัณฑ์ลูกถ้วยไฟฟ้าทุกรายการที่บริษัทผลิตและจำหน่ายมีคุณภาพและคุณสมบัติที่ดีกว่าหรือเทียบเท่าตามมาตรฐานสากลที่ได้รับการรับรองจากทั้งสถาบันในประเทศและต่างประเทศ อาทิเช่น American National Standard Institution (ANSI), International Electrotechnical Commission (IEC), Australian Standard (AS) และ Thailand Institution of Standard (TIS) เป็นต้น นอกจากนี้ผลิตภัณฑ์ของบริษัทยังได้รับการรับรองระบบบริหารงานคุณภาพตามมาตรฐานเลขที่ มอก./ISO 9001:2000 ทั้งยังเป็นผู้ผลิตลูกถ้วยไฟฟ้าเพียงรายเดียวในประเทศไทยที่มีสินค้ามาตรฐานครบทุกรายการสำหรับการใช้งานในกิจการไฟฟ้าภายในประเทศ และด้วยประวัติและความสัมพันธ์ในการทำธุรกิจการค้าร่วมกันมาเป็นระยะเวลาต่อเนื่องนานกว่า 30 ปี สินค้าของบริษัทจึงเป็นที่เชื่อถือและยอมรับของ กฟภ. และ กฟน.

ความเสี่ยงจากการเข้ามาแข่งขันในตลาดภายในประเทศของผู้ผลิตรายใหม่ บริษัทอาจมีความเสี่ยงจากการเข้ามาแข่งขันในอุตสาหกรรมของผู้ผลิตรายใหม่ ทั้งจากผู้ผลิตในประเทศและผู้ผลิตจากต่างประเทศ โดยจากข่าวสารข้อมูลผลประกอบการที่เปิดเผยต่อสาธารณะชน และจากการที่ปัจจุบันมีผู้ผลิตลูกถ้วยไฟฟ้าในประเทศจำนวนน้อยราย อาจเป็นการดึงดูดความสนใจของผู้ประกอบการรายใหม่ทั้งจากในประเทศและต่างประเทศ ซึ่งเป็นผู้ผลิตลูกถ้วยไฟฟ้าชั้นนำของโลกได้แก่ ผู้ผลิตจากประเทศสหรัฐอเมริกา และประเทศญี่ปุ่น โดยการเข้ามาแข่งขันในตลาดภายในประเทศของผู้ผลิตรายใหม่ดังกล่าวนี้ อาจทำให้บริษัทในการสูญเสียส่วนแบ่งทางการตลาดและยอดขายได้

อย่างไรก็ตามทางบริษัทคาดว่าจะมีความเสี่ยงจากการเข้ามาแข่งขันในตลาดภายในประเทศของผู้ผลิตรายใหม่ในระดับที่ต่ำ เนื่องจากเทคโนโลยีการผลิตลูกถ้วยไฟฟ้าที่มีคุณภาพเทียบเท่ามาตรฐานสากลนั้น เป็นเทคโนโลยีการผลิตเซรามิกส์ขั้นสูง ซึ่งจะแตกต่างกันอย่างสิ้นเชิงกับเทคโนโลยีเซรามิกส์ขั้นต้นที่ใช้ในการผลิตภาชนะถ้วยชามและเครื่องสุขภัณฑ์ เทคโนโลยี Know-How ตลอดจนเทคนิคในการผลิตและตรวจสอบคุณภาพสินค้าที่บริษัทใช้ในกระบวนการผลิตในปัจจุบันนั้น เป็นผลงานที่เกิดจากการทุ่มเทค้นคว้า วิจัย และพัฒนา ของทีมงานวิจัยและผู้บริหารของบริษัทอย่างต่อเนื่องมาโดยตลอดระยะเวลาอันยาวนานกว่า 30 ปี นอกจากนี้ทางบริษัทได้มีนโยบายในการจัดส่งบุคลากรในระดับบริหาร ไปดูงานยังบริษัทชั้นนำในกลุ่มอุตสาหกรรมเดียวกันที่ต่างประเทศ เพื่อศึกษาแลกเปลี่ยนความรู้ทางด้านเทคนิค เพื่อนำมาปรับปรุงและพัฒนากระบวนการผลิตของบริษัท เพื่อให้ได้ผลิตภัณฑ์ที่มีคุณภาพเทียบเท่ามาตรฐานสากล และมีต้นทุนการผลิตที่ต่ำ จึงเป็นการยากอย่างยิ่งที่ผู้ผลิตรายใหม่จะสามารถทำการพัฒนาเทคโนโลยีและสามารถแข่งขันกับบริษัทได้ในระยะเวลาอันสั้น



สำหรับบริษัทผู้ผลิตลูกถ้วยไฟฟ้าจากต่างประเทศนั้น มีข้อจำกัดในเรื่องเงินไขการแข่งขันยิ่งขึ้นไปอีก กล่าวคือ เนื่องจากลูกค้าหลักของอุตสาหกรรมลูกถ้วยไฟฟ้าคือ กฟภ. และ กฟน. ซึ่งเป็นหน่วยงานรัฐวิสาหกิจที่จะต้องปฏิบัติตามระเบียบของสำนักนายกรัฐมนตรีว่าด้วยการพัสดุ กำหนดให้ใช้วัสดุดิบหรือสินค้าที่ผลิตภายในประเทศเป็นหลัก และประกอบกับในปัจจุบัน รัฐบาลมีนโยบายที่จะไม่ใช้เงินกู้จากต่างประเทศ ทำให้ กฟภ. และ กฟน. ไม่ถูกจำกัดอยู่ภายใต้เงื่อนไขที่ต้องให้สิทธิแก่ประเทศเจ้าของเงินกู้ในการเข้าร่วมประมูลงาน ทำให้บริษัทผู้ผลิตลูกถ้วยไฟฟ้าจากต่างประเทศไม่สามารถเข้าร่วมแข่งขันประกวดราคาได้

บริษัทได้จัดให้มีการทำประกันทรัพย์สินและประกันภัยเพิ่มเติมในกรณีที่บริษัทต้องหยุดดำเนินการ (Business Interruption) และสำหรับกรณีที่บริษัทผู้ผลิตจากต่างประเทศอาจจะเข้ามาตั้งบริษัทร่วมกับบริษัทไทย เพื่อแข่งขันในตลาดภายในประเทศนั้น มีความเป็นไปได้ไม่มากนัก เนื่องจากในการทำสัญญาร่วมทุนนั้น จะต้องมีการถ่ายทอดเทคโนโลยีระหว่างกัน เพื่อผสมผสานเทคโนโลยี Know-How ตลอดจนเทคนิคในการผลิตต่างๆ สำหรับบริษัทร่วมทุน ซึ่งในปัจจุบัน ผู้ผลิตภายในประเทศที่มีศักยภาพในระดับดังกล่าวมีเพียงไม่กี่ราย นอกจากนี้ในปัจจุบันบริษัทยังได้ทำสัญญาร่วมลงทุนกับกลุ่มบริษัท PPC Insulators ซึ่งเป็นหนึ่งในผู้ผลิตลูกถ้วยไฟฟ้าชั้นนำของโลก และมีประสบการณ์ในการผลิตลูกถ้วยไฟฟ้ามากกว่า 100 ปี การร่วมลงทุนดังกล่าวนอกจากจะเป็นการช่วยเพิ่มศักยภาพของบริษัทในการแข่งขันกับบริษัทที่เกิดจากการร่วมลงทุนระหว่างผู้ผลิตจากต่างประเทศกับบริษัทไทยที่อาจเกิดขึ้นในอนาคต และยังเป็นการช่วยลดจำนวนคู่แข่งรายใหญ่จากต่างประเทศที่อาจเข้าร่วมลงทุนกับบริษัทอื่นอีกด้วย โดยบริษัทได้ถือหุ้นในอัตราส่วน 25.10% ซึ่งจะเน้นการผลิตเพื่อส่งออกไปยังกลุ่มลูกค้าในทวีปยุโรปและอเมริกา ด้วยศักยภาพและแนวนโยบายดังกล่าวของบริษัท ทำให้เป็นการลดและกระจายความเสี่ยงจากการพึ่งพิงลูกค้ารายใหญ่อันดับหนึ่งให้อยู่ในระดับที่ต่ำ

สำหรับบริษัทผู้ผลิตลูกถ้วยไฟฟ้าจากต่างประเทศนั้น มีข้อจำกัดในเรื่องเงินไขการแข่งขันยิ่งขึ้นไปอีก กล่าวคือ เนื่องจากลูกค้าหลักของอุตสาหกรรมลูกถ้วยไฟฟ้าคือ กฟภ. และ กฟน. ซึ่งเป็นหน่วยงานรัฐวิสาหกิจที่จะต้องปฏิบัติตามระเบียบของสำนักนายกรัฐมนตรีว่าด้วยการพัสดุ กำหนดให้ใช้วัสดุดิบหรือสินค้าที่ผลิตภายในประเทศเป็นหลัก และประกอบกับในปัจจุบัน รัฐบาลมีนโยบายที่จะไม่ใช้เงินกู้จากต่างประเทศ ทำให้ กฟภ. และ กฟน. ไม่ถูกจำกัดอยู่ภายใต้เงื่อนไขที่ต้องให้สิทธิแก่ประเทศเจ้าของเงินกู้ในการเข้าร่วมประมูลงาน ทำให้บริษัทผู้ผลิตลูกถ้วยไฟฟ้าจากต่างประเทศไม่สามารถเข้าร่วมแข่งขันประกวดราคาได้

ความเสี่ยงจากการแข่งขันในอุตสาหกรรม เนื่องจากลูกค้าหลักของอุตสาหกรรมลูกถ้วยไฟฟ้าได้แก่ กฟภ. และ กฟน. ซึ่งเป็นหน่วยงานรัฐวิสาหกิจที่จะต้องเปิดให้มีการยื่นซองประมูลราคาในการจัดซื้อสินค้า จึงมีความเป็นไปได้ที่บริษัทอาจจะมีความเสี่ยงจากการแข่งขันอย่างรุนแรงกับบริษัทคู่แข่งภายในอุตสาหกรรมเดียว อันอาจจะนำมาซึ่งการตัดราคาเพื่อแย่งชิงส่วนแบ่งทางการตลาด ทำให้บริษัทอาจมียอดขายหรือส่วนแบ่งทางการตลาดที่ลดลง

แต่ทั้งนี้เมื่อเปรียบเทียบกับในระหว่างกลุ่มบริษัทผู้ผลิตลูกถ้วยไฟฟ้าภายในประเทศ บริษัทเป็นผู้ผลิตลูกถ้วยไฟฟ้าเพียงรายเดียวในประเทศที่มีสินค้ามาตรฐานครบทุกรายการสำหรับการใช้งานในกิจการไฟฟ้าภายในประเทศ และมีสินค้าบางชนิดที่มีเทคโนโลยีการผลิตขั้นสูงซึ่งได้มีการคิดค้นพัฒนาขึ้นมาเองโดยฝ่ายวิจัยและพัฒนาของบริษัท และได้ทำการจดสิทธิบัตรของสินค้าชนิดดังกล่าวไว้แล้ว จากการวิจัยค้นคว้ามาโดยตลอดระยะเวลาที่ได้มีการดำเนินกิจการ ทำให้บริษัทสามารถมีกระบวนการผลิตที่มีประสิทธิภาพโดยได้มีต้นทุนการผลิตที่ต่ำลง และสามารถลดเปอร์เซ็นต์ของเสียจากกระบวนการผลิตได้ในอัตราที่ต่ำกว่าบริษัทอื่นในอุตสาหกรรมเดียวกัน ด้วยศักยภาพดังกล่าวบริษัทจึงมีความสามารถในการแข่งขันที่สูงกว่าคู่แข่งรายอื่นๆ ในอุตสาหกรรมเดียวกัน แต่ทั้งนี้บริษัทได้มีนโยบายที่จะไม่มุ่งเน้นในการเข้าประมูลแข่งขันในสินค้าบางชนิด ที่ต้องอาศัยแรงงานจำนวนมากในการผลิต และใช้เทคโนโลยีในระดับที่ไม่ซับซ้อนมากนัก เช่น ลูกถ้วยไฟฟ้าสำหรับกระแสไฟฟ้าแรงดันต่ำบางชนิด เป็นต้น เนื่องจากมีต้นทุนการผลิตที่สูงและใช้เวลานานในการผลิต และเพื่อเป็นการลดความรุนแรงของการแข่งขันในทางธุรกิจ



ธุรกิจวิศวกรรม

บริษัท เอไอ เอนจิเนียริง เซอร์วิสเซส จำกัด ซึ่งประกอบกิจการในกลุ่มธุรกิจที่แตกต่าง คือเป็นการรับเหมาก่อสร้างและติดตั้งสถานีไฟฟ้าย่อยและสายส่งกำลังไฟฟ้าแรงสูง โดยมีลูกค้าหลักคือ การไฟฟ้าส่วนภูมิภาค(กฟภ.) และจากโครงสร้างของอุตสาหกรรมไฟฟ้าภายในประเทศทั้ง กฟภ.เป็นรัฐวิสาหกิจที่ผูกขาดการดำเนินการเกือบทั้งสิ้น ซึ่งตามโครงสร้างดังกล่าวการขายตัวของธุรกิจที่เกี่ยวข้องในอุตสาหกรรมนี้จึงขึ้นอยู่กับความต้องการของกลุ่มรัฐวิสาหกิจดังกล่าว อย่างไรก็ตามการดำเนินการและการขยายโครงการก่อสร้างและติดตั้งสถานีไฟฟ้าย่อยและสายส่งกำลังไฟฟ้าแรงสูงต่างๆ ของการของ กฟภ. นั้น เป็นไปตามแผนนโยบายการก่อสร้างและพัฒนาาระบบไฟฟ้าและพลังงานของประเทศ ซึ่งจะสอดคล้องกับการขยายตัวของเศรษฐกิจโดยรวมภายในประเทศ โดยในปัจจุบันยังคงมีแนวโน้มการขายตัวที่เพิ่มขึ้นอย่างต่อเนื่อง และประกอบกับทั้ง กฟภ. มีหลักเกณฑ์ในกระบวนการคัดสรรบริษัทที่มีคุณสมบัติ ประสบการณ์ และความสามารถในการจัดการโครงการก่อสร้างขนาดใหญ่ จึงทำให้การแข่งขันในธุรกิจด้านการก่อสร้างและติดตั้งสถานีไฟฟ้าย่อยและสายส่งกำลังไฟฟ้าแรงสูงไม่รุนแรงเนื่องจากมีผู้ประกอบการที่มีคุณสมบัติตามข้อกำหนดมีจำนวนน้อยราย อีกทั้งบริษัท ได้ให้บริการงานด้านวิศวกรรมไปยังภาคเอกชนเพื่อรับเหมาก่อสร้างระบบไฟฟ้าแรงสูงให้โรงงานอุตสาหกรรม หรือที่อยู่อาศัยเป็นการลดและกระจายความเสี่ยงจากการพึ่งพิงลูกค้ารายใหญ่จำนวนมากน้อยรายให้อยู่ในระดับที่ต่ำ รวมทั้งการตกลงราคาอุปกรณ์ที่ใช้ในการก่อสร้างให้อยู่ในวงเงินที่กำหนดสำหรับทุกโครงการก่อสร้าง รวมถึงการทำประกันภัย อุบัติเหตุและการถูกโจรกรรมในระหว่างการก่อสร้างทุกโครงการด้วย

ธุรกิจพลังงานทดแทนและน้ำมันพืช

บริษัท เอไอ เอนเนอร์จี จำกัด (มหาชน) ซึ่งประกอบกิจการผลิตและจำหน่ายพลังงานทดแทนน้ำมันไบโอดีเซล จากการที่ภาครัฐให้การสนับสนุนการใช้พลังงานทดแทนแต่ความเชื่อมั่นในการใช้งานของผู้ใช้ยังอยู่ในระดับที่ต่ำ ทำให้ความต้องการน้ำมันไบโอดีเซลยังอยู่ในระดับต่ำ แต่เนื่องจากราคาน้ำมันดิบและความต้องการใช้พลังงานยังมีความต้องการสูงทำให้แนวโน้มความต้องการพลังงานทดแทนมีเพิ่มขึ้นได้ในอนาคต และเป็นการลดสถานะโลกร้อนลงได้เมื่อมีการใช้พลังงานทดแทนมากขึ้นซึ่งจะเป็นผลดีกับธุรกิจพลังงานทดแทน ตามนโยบายของรัฐที่ส่งเสริมการใช้พลังงานทดแทน โดยได้กำหนดให้ตั้งแต่วันที่ 1 กุมภาพันธ์ 2554 เป็นต้นไปให้น้ำมันดีเซลที่จำหน่ายในประเทศไทยจะต้องมีน้ำมันไบโอดีเซลผสมอยู่ไม่ต่ำกว่า 1.5 – 5 % ซึ่งจะนำมาซึ่งความต้องการใช้น้ำมันไบโอดีเซลมากขึ้นตามลำดับ แต่จะเป็นความเสี่ยงของบริษัท ที่อาจจะไม่มีบริษัท ผลิตน้ำมันเชื้อเพลิงหันมาผลิตน้ำมันไบโอดีเซลใช้เอง

จากการที่บริษัทได้ลงทุนในการวิจัยและค้นคว้าเพื่อพัฒนาระบบการกลั่นน้ำมันปาล์ม และบริษัทประสบความสำเร็จในการปรับปรุงให้การผลิตเป็นระบบต่อเนื่องได้ซึ่งปกติการผลิตน้ำมันไบโอดีเซลจะเป็นระบบที่ไม่ต่อเนื่อง ซึ่งระบบต่อเนื่องสามารถลดค่าใช้จ่ายในการผลิตลงได้ รวมถึงการนำกลับมาใช้ใหม่ของสารที่ใช้ในการผลิตคือ เมทานอล และผลผลิตที่ได้ นอกเหนือจากไบโอดีเซล ยังสามารถทำรายได้ให้กับบริษัทด้วย

บริษัท ได้ปรับปรุงกระบวนการผลิตของโรงกลั่นที่สองเพื่อกลั่นน้ำมันพืชเพื่อการบริโภค ภายใต้เครื่องหมายตรา พาโมลา สำหรับจำหน่ายในประเทศและส่งออกไปยังต่างประเทศ ธุรกิจน้ำมันพืชเป็นธุรกิจที่มีการแข่งขันสูง และราคาน้ำมันปาล์มดิบเป็นไปตามราคาตลาดโลก ซึ่งหากเกิดราคาน้ำมันปาล์มดิบลดลงอย่างรวดเร็วก็อาจทำให้บริษัทเกิดการขาดทุนของสินค้าคงคลังได้

บริษัท ให้ความสำคัญกับการบริหารความเสี่ยงโดยการตรวจสอบเครื่องจักรอุปกรณ์ต่างๆ ของทุกหน่วยการผลิตตามระยะเวลาที่กำหนด (Preventive Maintenance) บริษัท ได้มีการซื้อประกันภัยคุ้มครองความเสี่ยงสำหรับทรัพย์สินหลักที่ใช้ในการดำเนินธุรกิจทั้งหมด และได้ทำประกันภัยเพิ่มเติมในกรณีที่บริษัทต้องหยุดดำเนินการ (Business Interruption)



1. ความเสี่ยงทางด้านวัตถุดิบ

ธุรกิจลูกถ้วยไฟฟ้า

การผลิตผลิตภัณฑ์ลูกถ้วยไฟฟ้าของบริษัท เอเชีย อินซูเลเตอร์ จำกัด (มหาชน) มีวัตถุดิบหลักที่ใช้ในการผลิตอยู่ 4 ชนิด ได้แก่ ดิน วัตถุดิบที่ใช้ผสมในดิน วัสดุโลหะประกอบ และแก๊สเชื้อเพลิง

ในส่วนของความเสี่ยงจากการจัดหาวัตถุดิบ บริษัท ได้มีแนวทางในการป้องกันหรือลดความเสี่ยง โดยการสืบหาแหล่งวัตถุดิบจากผู้จำหน่ายทั้งจากแหล่งในประเทศและต่างประเทศ และหลังจากที่ได้มีการตรวจสอบราคาและคุณภาพของวัตถุดิบซึ่งต้องได้ตามเกณฑ์มาตรฐานในการผลิตของบริษัทแล้ว ทางบริษัทก็จะทำการสั่งซื้อในปริมาณที่มากเพียงพอต่อการผลิตในช่วงระยะเวลาหนึ่ง วัตถุดิบที่มีในประเทศสามารถนำมาใช้งานได้เป็นระยะเวลากว่า 50 ปี ซึ่งบริษัทผู้จำหน่ายวัตถุดิบรายที่บริษัทติดต่อสั่งซื้ออยู่ในปัจจุบันนั้น ได้มีการติดต่อซื้อขายและมีความสัมพันธ์อันดีทางธุรกิจกันมาเป็นระยะเวลานานกว่า 30 ปี จึงมีโอกาสเป็นไปได้ไม่น้อยมากที่บริษัทผู้จำหน่ายวัตถุดิบรายปัจจุบันจะจดจำหน่ายวัตถุดิบให้แก่บริษัท

สำหรับความเสี่ยงจากความผันผวนของราคาวัตถุดิบหลักนั้น ในส่วนของดินและวัตถุดิบที่ใช้ผสมในดินจะมีความผันผวนของราคาไม่มากนัก เนื่องจากมีแหล่งจำหน่ายอยู่หลายแห่งทั้งในประเทศและต่างประเทศ บริษัทสามารถทำการคัดสรรได้ตามความเหมาะสมของคุณภาพและราคาในส่วนราคาวัสดุโลหะประกอบและแก๊สเชื้อเพลิงนั้นจะมีความผันผวนตามอุปสงค์และอุปทานของตลาดโลก โดยเฉพาะอย่างยิ่งราคาแก๊สเชื้อเพลิงจะมีความผันผวนตามราคาน้ำมันซึ่งเปลี่ยนแปลงตามราคาสตลาดโลก แต่ปัจจุบันราคาแก๊สเชื้อเพลิงมีการลอยตัวแก๊สเชื้อเพลิงก็มีผลกระทบต่อบริษัทเพียงบางส่วน บริษัทได้มีแนวทางในการป้องกันหรือลดความเสี่ยงโดยให้มีการสืบหาและคัดสรรผู้จำหน่ายหรือแหล่งวัตถุดิบสำรองทั้งจากแหล่งในประเทศและต่างประเทศ รวมทั้งได้มีการวางแผนระยะยาวในการผลิตและสั่งซื้อวัตถุดิบมาสำรองไว้ล่วงหน้าในปริมาณที่คาดการณ์ว่าจะต้องใช้ในอนาคต ซึ่งแนวทางดังกล่าวทำให้บริษัทสามารถทำการต่อรองราคาวัตถุดิบได้ในราคาที่ต่ำลงเนื่องจากมีปริมาณการสั่งซื้อที่มากเพียงพอและเป็นการสำรองไว้ในกรณีที่เกิดความเสี่ยงขึ้น บริษัทก็จะยังคงมีวัตถุดิบใช้ในการผลิตเป็นระยะเวลาหนึ่ง ทำให้มีเวลาในการสืบหาและสั่งซื้อจากแหล่งจำหน่ายอื่นได้ทันต่อความต้องการ ส่วนราคาแก๊สเชื้อเพลิงจะมีความผันผวนตามราคาน้ำมันซึ่งเปลี่ยนแปลงตามราคาสตลาดโลกนั้น ปัจจุบันได้มีการลอยตัวแก๊สเชื้อเพลิงก็มีผลกระทบต่อบริษัทเพียงบางส่วน แต่ประสิทธิภาพของเตาเผาทำให้ไม่มีผลกระทบต่อบริษัทมากนัก

ธุรกิจพลังงานทดแทนและน้ำมันพืช

บริษัท เอไอ เอนเนอร์จี จำกัด(มหาชน) มีความเสี่ยงของการขาดแคลนวัตถุดิบ การผลิตน้ำมันไบโอดีเซลและน้ำมันพืช ต้องใช้น้ำมันปาล์มเป็นวัตถุดิบ ซึ่งราคาและปริมาณจะขึ้นอยู่กับฤดูกาล การนำเข้าของน้ำมันปาล์มสามารถทำได้แต่จะต้องเสียภาษีนำเข้าถึงร้อยละ 140

บริษัทได้ลดความเสี่ยงลงโดยการปรับปรุงการผลิตเพื่อใช้วัตถุดิบอย่างอื่นได้เช่น ไขมันปาล์ม ซึ่งเป็นผลผลิตที่ได้ นอกเหนือจากการกลั่นน้ำมันปาล์มเพื่อการบริโภค และบริษัทมีถึงที่ใช้ในการจัดเก็บน้ำมันปาล์มได้จำนวนมากพอทำให้บริษัทสามารถซื้อวัตถุดิบเก็บเข้าคลังสินค้าและเพียงพอกับการใช้งานได้ในระยะหนึ่ง อีกทั้งระบบการผลิตของบริษัทสามารถใช้วัตถุดิบได้หลายชนิด เช่น น้ำมันปาล์ม ไขมันปาล์ม มีก่องเรือของบริษัท เอไอ โลจิสติกส์ จำกัด ที่มีอุปกรณ์เครื่องมือในการขนส่งน้ำมันปาล์มได้เข้ามาสนับสนุนในการขนส่งภายในประเทศ ทำให้บริษัทลดความเสี่ยงการขาดแคลนวัตถุดิบได้ อีกทั้งภาครัฐให้การสนับสนุนเกษตรกรเพื่อปลูกปาล์มน้ำมันอย่างต่อเนื่องซึ่งจะเพิ่มปริมาณขึ้นอย่างต่อเนื่องในอนาคต ซึ่งทำให้ความเสี่ยงในการขาดแคลนวัตถุดิบลดน้อยลง



3. ความเสี่ยงของการเข้าออกของพนักงาน

บริษัทให้ความสำคัญต่อทรัพยากรบุคคลเป็นอย่างยิ่ง บริษัทจะให้สิทธิศูนย์การฝึกอบรมและพัฒนาให้กับพนักงานที่ทำงานทั้งในสายการผลิตและสำนักงาน และการจ่ายค่าตอบแทนและการเลื่อนตำแหน่งซึ่งเป็นธรรม ซึ่งทำให้ระดับการเข้าออกของพนักงานอยู่ในระดับที่ต่ำ

4. ความเสี่ยงจากอัตราแลกเปลี่ยนเงินตรา

ในปัจจุบันบริษัทและบริษัทย่อยได้มีการจัดซื้อวัตถุดิบบางชนิด จากบริษัทผู้จำหน่ายในต่างประเทศ เนื่องจากสินค้าของบริษัทผู้จำหน่ายดังกล่าวมีคุณภาพได้ตามมาตรฐานที่บริษัทต้องการและมีต้นทุนที่ถูกกว่าแหล่งผลิตในประเทศ โดยเป็นการซื้อขายในสกุลเงินตราต่างประเทศเช่น ดอลลาร์สหรัฐอเมริกา ยูโร และเยนญี่ปุ่น เป็นต้น การจำหน่ายสินค้าไปยังต่างประเทศของบริษัทหรือการบริหารของบริษัทย่อยในต่างประเทศจะได้รับค่าสินค้าหรือบริการดังกล่าวเป็นเงินดอลลาร์สหรัฐอเมริกา ดังนั้นหากเมื่อบริษัทต้องมีการจัดหาเงินสกุลดังกล่าวมาชำระหนี้ หรือแลกเปลี่ยนเงินตราดังกล่าว ทางบริษัทก็อาจได้รับผลกระทบจากความผันผวนของอัตราแลกเปลี่ยน

อย่างไรก็ตามบริษัทและบริษัทย่อยได้มีแนวทางในการลดความเสี่ยงจากปัญหาดังกล่าว โดยได้มีการทำสัญญาซื้อขายเงินตราต่างประเทศล่วงหน้า (Forward) ตามกำหนดระยะเวลาในการชำระหนี้ ทำให้บริษัทสามารถควบคุมความเสี่ยงจากความผันผวนของอัตราแลกเปลี่ยนเงินตราได้ในระดับหนึ่ง และบริหารการเงินในบัญชีเงินฝากเป็นสกุลเงินต่างประเทศ (Foreign Currency Deposit)



รายการระหว่างกัน

บริษัทมีการทำรายการระหว่างกันกับบริษัทย่อย บริษัทร่วม บริษัทที่มีกรรมการเป็นผู้ถือหุ้น และบุคคลที่เกี่ยวข้องกัน ซึ่งรายการดังกล่าวได้มีการเปิดเผยไว้ในหมายเหตุประกอบงบการเงินที่ตรวจสอบโดยผู้สอบบัญชี ทั้งนี้คณะกรรมการตรวจสอบได้ให้ความเห็นเกี่ยวกับความเหมาะสมของการทำรายการดังกล่าวว่า เป็นรายการที่เป็นไปตามธุรกิจปกติของบริษัท มีความสมเหตุสมผล มีการกำหนดราคาและเงื่อนไขอื่นๆ ตามราคาตลาดเช่นเดียวกับการกำหนดราคาให้กับบุคคลหรือกิจการอื่นที่ไม่เกี่ยวข้องกัน และไม่มีการถ่ายเทผลประโยชน์ระหว่างบริษัท บริษัทย่อย บริษัทร่วม บริษัทที่มีกรรมการเป็นผู้ถือหุ้น และบุคคลที่เกี่ยวข้องกัน

บริษัท ที่มีกิจการที่เกี่ยวข้องกัน

| กิจการที่เกี่ยวข้องกัน | ลักษณะของความสัมพันธ์ |
|--|--|
| 1. บุคคลที่เกี่ยวข้องกัน | เป็นผู้ถือหุ้นรายใหญ่และ/หรือกรรมการของบริษัท |
| 2. บริษัทย่อย | |
| บริษัท เอไอ เอนจิเนียริ่ง เซอร์วิสเซส จำกัด | เป็นบริษัทย่อยและมีกรรมการและผู้บริหารบางท่านร่วมกับบริษัท ได้แก่ <ol style="list-style-type: none"> คุณณรงค์ ชารีรัตน์วิบูลย์ คุณธนิตย์ ชารีรัตน์วิบูลย์ คุณ โกวิท ชารีรัตน์วิบูลย์ |
| บริษัท เอไอ พอร์ตส์ แอนด์ เทอร์มินัลส์ จำกัด | เป็นบริษัทย่อยและมีกรรมการและผู้บริหารบางท่านร่วมกับบริษัท ได้แก่ <ol style="list-style-type: none"> คุณณรงค์ ชารีรัตน์วิบูลย์ คุณธนิตย์ ชารีรัตน์วิบูลย์ คุณ โกวิท ชารีรัตน์วิบูลย์ คุณนพพล ชารีรัตน์วิบูลย์ |
| บริษัท เอไอ โลจิสติกส์ จำกัด | เป็นบริษัทย่อยและมีกรรมการ และผู้บริหารบางท่านร่วมกับบริษัท ได้แก่ <ol style="list-style-type: none"> คุณณรงค์ ชารีรัตน์วิบูลย์ คุณธนิตย์ ชารีรัตน์วิบูลย์ คุณ โกวิท ชารีรัตน์วิบูลย์ คุณนพพล ชารีรัตน์วิบูลย์ |
| บริษัท เอไอ เอนเนอร์จี จำกัด(มหาชน) | เป็นบริษัทย่อยและมีกรรมการ และผู้บริหารบางท่านร่วมกับบริษัท ได้แก่ <ol style="list-style-type: none"> คุณณรงค์ ชารีรัตน์วิบูลย์ คุณธนิตย์ ชารีรัตน์วิบูลย์ คุณนพพล ชารีรัตน์วิบูลย์ |
| 3. บริษัทร่วม | |
| บริษัท พีพีซี เอเชียน อินซูเลเตอร์ จำกัด | เป็นบริษัทร่วมและมีกรรมการ ร่วมกับ บริษัท ได้แก่ <ol style="list-style-type: none"> คุณ โกวิท ชารีรัตน์วิบูลย์ |



รายการที่เกี่ยวข้องกัน

รายได้จากการขายหรือให้บริการและค่าใช้จ่ายกับบุคคลและกิจการที่เกี่ยวข้องกัน

หน่วย : บาท

| รายการ | ปี 2557 | ปี 2556 | ปี 2555 |
|--|-------------|-------------|-------------|
| รายได้จากการขายสินค้าและวัตถุดิบ | | | |
| บริษัท เอไอ เอนจิเนียริง เซอร์วิสเซส จำกัด | 10,227,752 | 5,550,000 | 1,275,562 |
| บริษัท เอไอ เอนเนอร์จี จำกัด(มหาชน) | - | 7,400,000 | 16,280,000 |
| บริษัท เอไอ พอร์ตส์ แอนด์ เทอร์มินัลส์ จำกัด | 2,960,000 | 26,159,000 | 3,071,000 |
| บริษัท พีพีซี เอเชีย อินซูเลเตอร์ จำกัด | 4,272,114 | 3,700,599 | 3,806,027 |
| รายได้จากการขายวัตถุดิบ | | | |
| บริษัท พีพีซี เอเชีย อินซูเลเตอร์ จำกัด | 207,557,000 | 174,152,368 | 153,697,235 |
| รายได้เงินปันผล | | | |
| บริษัท เอไอ เอนจิเนียริง เซอร์วิสเซส จำกัด | 21,964,643 | - | 2,995,179 |
| รายได้อื่น – ค่าเช่า | | | |
| บริษัท เอไอ เอนจิเนียริง เซอร์วิสเซส จำกัด | 456,000 | 456,000 | 456,000 |
| บริษัท เอไอ โลจิสติกส์ จำกัด | 100,800 | 100,800 | 100,800 |
| บริษัท พีพีซี เอเชีย อินซูเลเตอร์ จำกัด | 1,238,400 | 1,238,400 | 1,238,400 |
| รายได้อื่น - ค่าบริการ | | | |
| บริษัท เอไอ เอนจิเนียริง เซอร์วิสเซส จำกัด | 782,515 | 741,315 | 704,355 |
| บริษัท เอไอ โลจิสติกส์ จำกัด | 473,842 | 462,342 | 466,213 |
| บริษัท เอไอ เอนเนอร์จี(มหาชน) | 1,159,955 | 1,118,305 | 1,114,965 |
| บริษัท เอไอ พอร์ตส์ แอนด์ เทอร์มินัลส์ | 559,990 | 604,553 | 621,493 |
| บริษัท พีพีซี เอเชีย อินซูเลเตอร์ จำกัด | 1,443,570 | 1,366,036 | 1,471,630 |
| รายได้อื่น – ดอกเบี้ยรับ | | | |
| บริษัท เอไอ โลจิสติกส์ จำกัด | - | 598,068 | 4,854,329 |
| บริษัท เอไอ เอนเนอร์จี จำกัด(มหาชน) | - | 2,143,932 | 6,450,685 |
| บริษัท เอไอ พอร์ตส์ แอนด์ เทอร์มินัลส์ จำกัด | - | 2,458,356 | 6,848,014 |
| ซื้อสินค้า | | | |
| บริษัท สามารถปาล์ม จำกัด | 17,436,582 | 22,424,335 | - |
| บริษัท สามารถน้ำมันปาล์ม จำกัด | 19,745,072 | 19,509,163 | - |
| บริษัท สามารถ ปาล์ม อินคัสตรี จำกัด | 4,670,505 | - | - |
| รายการซื้อเศษวัตถุดิบ | | | |
| บริษัท พีพีซี เอเชีย อินซูเลเตอร์ จำกัด | 131,529,109 | 103,504,037 | 82,423,056 |
| รายการซื้อวัสดุสิ้นเปลือง | | | |
| บริษัท พีพีซี เอเชีย อินซูเลเตอร์ จำกัด | 91,550 | 47,199 | 52,380 |
| บริษัท เอไอ เอนเนอร์จี จำกัด(มหาชน) | 45,065 | 42,916 | 76,800 |



รายการระหว่างกันเป็นไปตามเงื่อนไขการค้าปกติทั่วไป หรือตามสัญญาที่ตกลงร่วมกัน การขายวัตถุดิบ และซื้อ
 กิ่งเศษวัตถุดิบกับบริษัท พีพีซี เอเชียอินซูเลเตอร์ จำกัด เป็นไปตามข้อตกลงร่วมกัน โดยบริษัทจะต้องรับซื้อกิ่งเศษ
 วัตถุดิบในราคาและเงื่อนไขที่ตกลงกัน

ยอดคงเหลือลูกหนี้ เจ้าหนี้ และรายได้ค้างรับจากการขาย ซื้อ และให้บริการกับกิจการที่เกี่ยวข้องกัน

หน่วย : บาท

| | ปี 2557 | ปี 2556 | ปี 2555 |
|---|------------|------------|-------------|
| ลูกหนี้การค้า | | | |
| บริษัท พีพีซี เอเชียอินซูเลเตอร์ จำกัด | 35,042,877 | 35,922,648 | 46,226,334 |
| บริษัท เอไอ เอนจิเนียริง เซอร์วิสเซส จำกัด | - | 1,979,500 | - |
| บจ.เอไอ พอร์ตส์ แอนด์ เทอร์มินัลส์ | - | - | 1,306,470 |
| เงินให้กู้ยืมระยะสั้นแก่กิจการที่เกี่ยวข้องกัน | | | |
| บริษัท เอ ไอ โลจิสติกส์ จำกัด | - | - | 49,000,000 |
| บริษัท เอไอ เอนเนอร์จี้ จำกัด(มหาชน) | - | - | 150,000,000 |
| บริษัท เอไอ พอร์ตส์ แอนด์ เทอร์มินัลส์ จำกัด | - | - | 195,000,000 |
| ลูกหนี้กิจการที่เกี่ยวข้องกัน | | | |
| บริษัท เอไอ เอนจิเนียริง เซอร์วิสเซส จำกัด | 12,258 | 11,876 | 15,967 |
| บริษัท เอ ไอ โลจิสติกส์ จำกัด | 2,661 | 2,389 | 2,500 |
| บริษัท เอ ไอ เอนเนอร์จี้ จำกัด(มหาชน) | - | 105,238 | - |
| บริษัท เอ ไอ พอร์ตส์ แอนด์ เทอร์มินัลส์ จำกัด | - | 1,445 | - |
| บริษัท พีพีซี เอเชียอินซูเลเตอร์ จำกัด | 546,593 | 8,233,071 | 8,232,555 |
| ค่าติดตั้งระบบไฟฟ้าและค่าควบคุมการก่อสร้าง | | | |
| อาคารโรงงาน | | | |
| บริษัท เอไอ เอนจิเนียริง เซอร์วิสเซส จำกัด | - | 5,978,280 | 17,990,192 |
| เจ้าหนี้การค้า | | | |
| บริษัท พีพีซี เอเชียอินซูเลเตอร์ จำกัด | 20,527,585 | 24,654,036 | 27,893,371 |
| บริษัท สามารถปาล์ม จำกัด | - | 359,150 | - |
| บริษัท สามารถน้ำมันปาล์ม จำกัด | - | 390,775 | - |
| บริษัท สามารถ ปาล์ม อินดัสตรี จำกัด | 1,681,350 | - | - |
| เจ้าหนี้กิจการที่เกี่ยวข้องกัน | | | |
| บริษัท เอไอ เอนจิเนียริง เซอร์วิสเซส จำกัด | - | - | - |
| บริษัท เอไอ เอนเนอร์จี้ จำกัด(มหาชน) | 47,300 | 23,920 | 32,400 |
| เจ้าหนี้เงินประกันผลงาน | | | |
| บริษัท เอไอ เอนจิเนียริง เซอร์วิสเซส จำกัด | - | - | 2,488,752 |



ความเห็นของกรรมการตรวจสอบ

คณะกรรมการตรวจสอบได้พิจารณารายการระหว่างกันของบริษัทและบริษัทย่อย กับบุคคลที่อาจมีความขัดแย้ง ในการประชุมคณะกรรมการตรวจสอบ ได้ให้ความเห็นว่ารายการระหว่างกันที่เกิดขึ้นเป็นรายการที่เป็นไปตามธุรกิจทั่วไป หรือเป็นการให้ความช่วยเหลือทางการเงินแก่บริษัทย่อย โดยรายการระหว่างกันดังกล่าวมีความสมเหตุสมผล มีการกำหนดราคาและเงื่อนไขอื่นๆ ตามราคาตลาดเช่นเดียวกับการกำหนดราคาให้กับบุคคลหรือกิจการอื่นที่ไม่เกี่ยวข้องกัน และไม่มี การถ่ายเทผลประโยชน์ระหว่างบริษัท บริษัทย่อย และบุคคลที่อาจมีความขัดแย้งทางผลประโยชน์

มาตรการและขั้นตอนการอนุมัติการทำรายการระหว่างกัน

ในปีที่ผ่านมา บริษัทได้แต่งตั้งให้คณะกรรมการตรวจสอบตรวจสอบรายการระหว่างกันของบริษัทหรือบริษัทย่อย หรือบริษัทที่เกี่ยวข้อง หลังจากคณะกรรมการตรวจสอบได้ตรวจสอบรายการระหว่างกันแล้ว เป็นรายการระหว่างกันของการทำธุรกิจปกติ และบริษัทฯ ได้ชำระค่าตอบแทนของรายการระหว่างกันบนพื้นฐานของราคาตลาด

นโยบายหรือแนวโน้มนำการทำรายการระหว่างกันในอนาคต

คณะกรรมการบริษัทจะต้องปฏิบัติตามกฎระเบียบที่เกี่ยวข้องกับการทำรายการระหว่างกันและจะต้องไม่อนุมัติรายการระหว่างกัน ที่จะทำให้คณะกรรมการบริษัทหรือบุคคลอื่นเกิดความขัดแย้งในผลประโยชน์ กับบริษัท และหากบริษัทจะมีการทำรายการระหว่างกันบริษัทจะต้องปฏิบัติตามกฎหมายว่าด้วยหลักทรัพย์และตลาดหลักทรัพย์ และข้อบังคับ ประกาศ คำสั่ง หรือข้อกำหนดของตลาดหลักทรัพย์แห่งประเทศไทย รวมถึงการปฏิบัติตามข้อกำหนดและปฏิบัติเกี่ยวกับการเปิดเผยข้อมูลการทำรายการที่เกี่ยวข้องกัน และการได้มาหรือจำหน่ายไปซึ่งสินทรัพย์ที่สำคัญของบริษัทจดทะเบียนและบริษัทย่อย

ในอนาคต หากมีการทำรายการระหว่างกันของบริษัทกับบริษัทย่อย หรือผู้ที่เกี่ยวข้องเกิดขึ้น บริษัทมีนโยบายที่จะแต่งตั้งคณะกรรมการตรวจสอบพิจารณา ให้ความเห็นเกี่ยวกับมูลค่า ค่าตอบแทน โดยบริษัทจะได้แสดงรายการระหว่างกันในหมายเหตุของงบการเงินที่ตรวจสอบโดยผู้ตรวจสอบงบการเงินของบริษัทจดทะเบียน



คำอธิบายและการวิเคราะห์ฐานะการเงินและผลการดำเนินงาน

ในปี 2557 บริษัทและบริษัทในเครือมีการดำเนินงานในหลายกลุ่มธุรกิจ อาทิ กลุ่มลูกถ้วยไฟฟ้า ธุรกิจรับเหมาก่อสร้างสถานีไฟฟ้าย่อยและสายส่งไฟฟ้าแรงสูง ธุรกิจพลังงานทดแทนและน้ำมันพืช ธุรกิจขนส่งทางทะเล รวมถึงธุรกิจทำเทียมเรือและคลังเก็บน้ำมัน โดยมีโครงสร้างรายได้ของกลุ่มบริษัทดังนี้

โครงสร้างรายได้

หน่วย : พันบาท

| ธุรกิจ | บริษัท | ปี 2557 | | ปี 2556 | | ปี 2555 | |
|--|------------------------------------|------------------|---------------|------------------|---------------|------------------|---------------|
| | | | % | | % | | % |
| ลูกถ้วยไฟฟ้า วิศวกรรม พลังงานทดแทนและน้ำมันพืช | บมจ. เอเชียัน อินซูเลเตอร์ | 696,965 | 12.56 | 794,494 | 16.80 | 887,828 | 20.51 |
| | บจก. เอไอ เอนจิเนียริง เซอร์วิสเซส | 297,271 | 5.36 | 45,824 | 0.91 | 42,724 | 0.99 |
| | บมจ. เอไอ เอนเนอร์จี | 4,556,425 | 82.08 | 4,179,593 | 82.29 | 3,396,426 | 78.50 |
| Total | | 5,550,661 | 100.00 | 5,019,911 | 100.00 | 4,326,978 | 100.00 |

ผลการดำเนินงาน

ผลการดำเนินงานงบการเงินรวมประจำปี 2557 ของบริษัทมีกำไรสุทธิส่วนที่เป็นของบริษัทใหญ่จำนวน 288.19 ล้านบาท เมื่อเปรียบเทียบกับผลการดำเนินงานของปี 2556 ซึ่งมีกำไรสุทธิส่วนที่เป็นของบริษัทใหญ่เท่ากับ 259.68 ล้านบาท คิดเป็นเพิ่มขึ้นเท่ากับ 28.51 ล้านบาท หรือเพิ่มขึ้นร้อยละ 10.98 โดยจำแนกตามกลุ่มธุรกิจและลักษณะรายการดังนี้

ธุรกิจลูกถ้วยไฟฟ้า

- บริษัท เอเชียัน อินซูเลเตอร์ จำกัด (มหาชน) มีรายได้จากการจำหน่ายผลิตภัณฑ์ลูกถ้วยไฟฟ้าและวัสดุดิบ ใน ปี 2557 จำนวน 696.97 ล้านบาท เปรียบเทียบกับรายได้จากการจำหน่ายผลิตภัณฑ์ลูกถ้วยไฟฟ้าและวัสดุดิบ ปี 2556 จำนวน 819.54 ล้านบาท หรือลดลง 122.57 ล้านบาท (14.96%) และมีต้นทุนจากการจำหน่ายลูกถ้วยไฟฟ้าใน ปี 2557 เท่ากับ 440.77 ล้านบาท เปรียบเทียบกับต้นทุนการจำหน่ายลูกถ้วยไฟฟ้าใน ปี 2556 จำนวน 497.81 ล้านบาท หรือลดลง 57.04 ล้านบาท (11.46%) โดยมีกำไรขั้นต้นในปี 2557 เท่ากับ 256.20 ล้านบาท

ธุรกิจวิศวกรรม

- บริษัท เอไอ เอนจิเนียริง เซอร์วิสเซส จำกัด (บริษัทย่อย) มีรายได้จากธุรกิจการรับเหมาก่อสร้างใน ปี 2557 เท่ากับ 297.27 ล้านบาท เปรียบเทียบกับรายได้จากการรับเหมาก่อสร้างใน ปี 2556 เท่ากับ 45.82 ล้านบาท เพิ่มขึ้น 251.45 ล้านบาท (548.78%) และมีต้นทุนจากการรับเหมาก่อสร้างเท่ากับ 222.10 ล้านบาทใน ปี 2557 เปรียบเทียบกับต้นทุนการรับเหมาก่อสร้างใน ปี 2556 เท่ากับ 34.30 ล้านบาท เพิ่มขึ้น 187.80 ล้านบาท (547.52%) โดยมีกำไรขั้นต้นในปี 2557 เท่ากับ 75.17 ล้านบาท



ธุรกิจพลังงานทดแทนและน้ำมันพืช

- บริษัท เอไอ เอนเนอร์จี้ จำกัด (บริษัทย่อย) รายได้จากการธุรกิจจำหน่ายน้ำมันไบโอดีเซล (B100) น้ำมันพืช และผลผลิตพลอยได้ใน ปี 2557 เท่ากับ 4,556.42 ล้านบาท เปรียบเทียบกับรายได้จากการจำหน่ายน้ำมันไบโอดีเซล (B100) น้ำมันพืช และผลผลิตพลอยได้ในปี 2556 เท่ากับ 4,179.59 ล้านบาท เพิ่มขึ้น 376.83 ล้านบาท (9.02%) มีต้นทุนจากการจำหน่ายน้ำมันไบโอดีเซล น้ำมันพืช และผลผลิตพลอยได้ ปี 2557 เท่ากับ 4,290.80 ล้านบาท เปรียบเทียบกับต้นทุนจากการจำหน่ายน้ำมันไบโอดีเซล น้ำมันพืช และผลผลิตพลอยได้ในปี 2556 เท่ากับ 3,804.69 ล้านบาท เพิ่มขึ้น 486.11 ล้านบาท (12.78%) โดยมีกำไรขั้นต้นจากการจำหน่ายน้ำมันไบโอดีเซล (B100) น้ำมันพืช และผลผลิตพลอยใน 2557 เท่ากับ 265.62 ล้านบาท

ค่าใช้จ่ายและภาษีเงินได้

บริษัทมีค่าใช้จ่ายในการขายและบริหารในปี 2557 เท่ากับ 213.17 ล้านบาท เมื่อเปรียบเทียบกับยอดค่าใช้จ่ายของปี 2556 ซึ่งมีจำนวน 205.48 ล้านบาท คิดเป็นเพิ่มขึ้นจำนวน 7.69 ล้านบาท หรือร้อยละ 3.74% นอกจากนี้ยังมีต้นทุนทางการเงินจำนวน 27.82 ล้านบาท และค่าใช้จ่ายภาษีเงินได้จำนวน 52.74 ล้านบาท



งบกำไรขาดทุนประจำปี (งบการเงินรวม)

หน่วย : ล้านบาท

| รายการ | 2557 | 2556 | 2555 |
|--|-----------------|-----------------|-----------------|
| รายได้จากการขาย | 5,083.56 | 4,834.59 | 4,237.51 |
| รายได้จากการรับจ้างผลิต | 133.54 | 93.83 | 18.16 |
| รายได้จากการรับเหมาก่อสร้าง | 297.27 | 45.83 | 42.72 |
| รายได้จากการเดินเรือ | 35.29 | 45.66 | 28.58 |
| รายได้จากการบริการท่าเทียบเรือ | 1.00 | - | - |
| รวมรายได้ | 5,550.66 | 5,019.91 | 4,326.97 |
| ต้นทุนขาย | 4,605.80 | 4,191.86 | 3,777.49 |
| ต้นทุนการรับจ้างผลิต | 78.13 | 46.74 | 15.12 |
| ต้นทุนจากการรับเหมาก่อสร้าง | 222.10 | 34.30 | 34.96 |
| ต้นทุนการเดินเรือ | 47.14 | 38.86 | 21.07 |
| ต้นทุนบริการท่าเทียบเรือ | 0.50 | - | 14.45 |
| รวมต้นทุนขาย | 4,953.67 | 4,311.76 | 3,863.09 |
| กำไรขั้นต้น | 596.99 | 708.15 | 463.88 |
| รายได้อื่น | 28.76 | 23.15 | 23.63 |
| ส่วนแบ่งกำไร(ขาดทุน)จากเงินลงทุนในบริษัทร่วม | (7.10) | (6.09) | (6.20) |
| ค่าใช้จ่ายในการขายและบริหาร | (213.17) | (205.48) | (190.40) |
| ต้นทุนทางการเงิน | (27.82) | (63.45) | (67.53) |
| ภาษีเงินได้ | (52.74) | (192.12) | (1.39) |
| กำไร (ขาดทุน) สุทธิ | 324.92 | 264.16 | 219.60 |
| การแบ่งปันกำไร(ขาดทุน) | | | |
| ส่วนที่เป็นของผู้ถือหุ้นบริษัทใหญ่ | 288.19 | 259.68 | 221.00 |
| ส่วนที่เป็นของผู้ถือหุ้นส่วนน้อย | 36.73 | 4.48 | (1.40) |

ฐานะการเงิน (งบการเงินรวม)

สินทรัพย์

- สินทรัพย์รวม ณ วันที่ 31 ธันวาคม 2557 เท่ากับ 3,742.90 ล้านบาท เมื่อเทียบกับสินทรัพย์รวม ณ วันที่ 31 ธันวาคม 2556 จำนวน 4,265.12 ล้านบาท คิดเป็นลดลงเท่ากับ 522.22 ล้านบาท (12.24%) มีสาเหตุหลักจากการจ่ายเงินปันผลให้ผู้ถือหุ้น



หนี้สิน

- หนี้สินรวม ณ วันที่ 31 ธันวาคม 2557 เท่ากับ 794.02 ล้านบาท เมื่อเทียบกับหนี้สินรวม ณ วันที่ 31 ธันวาคม 2556 จำนวน 591.19 ล้านบาท คิดเป็นเพิ่มขึ้นเท่ากับ 202.83 ล้านบาท (34.31%) มีสาเหตุจากการเพิ่มขึ้นของเงินกู้ระยะสั้นเพื่อใช้ในการจัดซื้อวัตถุดิบเพื่อการผลิต

ส่วนของผู้ถือหุ้น

- ส่วนของผู้ถือหุ้น ณ วันที่ 31 ธันวาคม 2557 เท่ากับ 2,948.88 ล้านบาท เมื่อเปรียบเทียบกับส่วนของผู้ถือหุ้น ณ วันที่ 31 ธันวาคม 2556 จำนวน 3,673.93 ล้านบาท คิดเป็นลดลงเท่ากับ 725.05 ล้านบาท (19.73%) มีสาเหตุจากการเพิ่มของกำไรสุทธิและการจ่ายเงินปันผลให้ผู้ถือหุ้น

สภาพคล่อง

- อัตราส่วนเงินทุนหมุนเวียน ณ วันที่ 31 ธันวาคม 2557 เท่ากับ 2.43 เท่า เมื่อเปรียบเทียบกับอัตราส่วนเงินทุนหมุนเวียน ณ วันที่ 31 ธันวาคม 2556 ซึ่งเท่ากับ 4.47 เท่า คิดเป็นลดลงจำนวน 2.04 เท่า
- อัตราส่วนหนี้สินรวมต่อส่วนของผู้ถือหุ้น ณ วันที่ 31 ธันวาคม 2557 เท่ากับ 0.27 เท่า เมื่อเปรียบเทียบกับอัตราส่วนหนี้สินรวมต่อส่วนของผู้ถือหุ้น ณ วันที่ 31 ธันวาคม 2556 ซึ่งเท่ากับ 0.16 เท่า คิดเป็นเพิ่มขึ้นจำนวน 0.11 เท่า

คำตอบแทนของผู้สอบบัญชี

ผู้สอบบัญชีสำหรับงบการเงินของบริษัททวงดบัญชีสิ้นสุด ณ วันที่ 31 ธันวาคม 2557 และ 2556 ซึ่งตรวจสอบโดย นายชัยกรรณ์ อุ่นปีติพงษ์ ผู้สอบบัญชีรับอนุญาตเลขทะเบียนที่ 3196 จากสำนักงาน ดร. วิรัช แอนด์ แอสโซซิเอทส์ โดยมีคำตอบแทนจากการสอบบัญชีของผู้สอบบัญชีในปี 2557 และ 2556 เป็นจำนวนเงินทั้งสิ้น 1,230,000 บาท และ 1,170,000 บาท ตามลำดับ และมีค่าสอบบัญชีสำหรับบริษัทย่อยในปี 2557 ดังนี้

- | | | |
|--|---------------|---------------|
| ● บริษัท เอไอ เอนจิเนียริง เซอร์วิสเซส จำกัด | เป็นจำนวนเงิน | 360,000 บาท |
| ● บริษัท เอไอ โลจิสติกส์ จำกัด | เป็นจำนวนเงิน | 270,000 บาท |
| ● บริษัท เอไอ เอนเนอร์จี จำกัด (มหาชน) | เป็นจำนวนเงิน | 1,240,000 บาท |
| ● บริษัท เอไอ พอร์ตส์ แอนด์ เทอร์มินัลส์ จำกัด | เป็นเงินจำนวน | 440,000 บาท |



รายงานคณะกรรมการตรวจสอบ

คณะกรรมการตรวจสอบ บริษัท เอเชีย อินซูเลเตอร์ จำกัด (มหาชน) ประกอบด้วยกรรมการอิสระ จำนวน 3 ท่าน ได้แก่

- | | |
|------------------------------------|----------------------------|
| 1. พลตำรวจเอก วิเชียร พจน์โพธิ์ศรี | ประธานคณะกรรมการตรวจสอบ |
| 2. นายบุญเลิศ ขจรเจริญพร | กรรมการตรวจสอบ |
| 3. ดร. วีรพัฒน์ เพชรคุปต์ | กรรมการตรวจสอบ |
| นางมัตติกา ฉันทสุวรรณ | เลขานุการคณะกรรมการตรวจสอบ |

คณะกรรมการตรวจสอบมีหน้าที่และความรับผิดชอบตามข้อบังคับว่าด้วยคณะกรรมการตรวจสอบ ซึ่งเป็นไปตามข้อกำหนดของตลาดหลักทรัพย์แห่งประเทศไทย รวมถึงการรายงานต่อคณะกรรมการบริษัทเกี่ยวกับการสอบทานรายงานทางการเงินของบริษัทให้มีการปฏิบัติตามมาตรฐานทางบัญชีอย่างถูกต้องและเพียงพอพร้อมทั้งมีการสอบทานให้บริษัท มีระบบการควบคุมภายในที่เหมาะสมและมีประสิทธิผล และสอบทานให้บริษัท ปฏิบัติตามข้อกำหนดและกฎหมายที่เกี่ยวข้อง รวมทั้งพิจารณาคัดเลือกเสนอแต่งตั้งผู้สอบบัญชีและเสนอค่าสอบบัญชีของบริษัท

ในรอบปี 2557 ที่ผ่านมา คณะกรรมการตรวจสอบได้มีการประชุม จำนวน 4 ครั้ง ซึ่งในการประชุมได้เชิญผู้สอบบัญชีของบริษัทเข้าร่วมประชุมตามวาระอันควรและได้นำเสนอต่อคณะกรรมการบริษัทเพื่อทราบทุกครั้งโดยกิจกรรมสำคัญที่คณะกรรมการตรวจสอบได้ดำเนินการ มีดังนี้

1. คณะกรรมการตรวจสอบได้ประชุมร่วมกับฝ่ายบัญชีและการเงินและผู้สอบบัญชีของบริษัทโดยหารือแลกเปลี่ยนความคิดเห็นถึงเรื่องการจัดทำงบการเงินให้เป็นไปตามมาตรฐานการบัญชี และเปิดเผยข้อมูลอย่างเพียงพอ
2. การสอบทานและติดตามรายงานของผู้สอบบัญชี งบการเงินประจำไตรมาส 1 ไตรมาส 2 ไตรมาส 3 และงบการเงินประจำปี ให้มีความถูกต้องครบถ้วนเป็นไปตามหลักการบัญชีที่รับรองทั่วไปและเปิดเผยข้อมูลอย่างเพียงพอ ก่อนที่จะนำเสนอต่อคณะกรรมการบริษัทพิจารณาอนุมัติ
3. คณะกรรมการตรวจสอบได้สอบทาน ระบบควบคุมภายในกับผู้ที่เกี่ยวข้อง รวมทั้งรับฟังรายงาน เพื่อความเพียงพอและเหมาะสมของระบบควบคุมภายใน
4. คณะกรรมการตรวจสอบได้พิจารณาเห็นควรแต่งตั้งแต่งตั้ง ดร.วิรัช อภิเมธีธำรง ผู้สอบบัญชีอนุญาตเลขที่ 1378 หรือ นายชัยกรณ์ อุ่นปิติพงษ์ผู้สอบบัญชีอนุญาตเลขที่ 3196 หรือ นายอภิรักษ์ อติอนุวรรณ ผู้สอบบัญชีอนุญาตเลขที่ 5202 ในนามสำนักงาน ดร.วิรัช แอนด์ แอสโซซิเอทส์เป็นผู้ทำการตรวจสอบและแสดงความคิดเห็นต่องบการเงินของบริษัทประจำปี 2557

W0-a-o

(พลตำรวจเอก วิเชียร พจน์โพธิ์ศรี)

ประธานคณะกรรมการตรวจสอบ



รายงานของผู้สอบบัญชีรับอนุญาต

เสนอ คณะกรรมการและผู้ถือหุ้นบริษัท เอเชีย อินซูเลเตอร์ จำกัด (มหาชน)

ข้าพเจ้าได้รับการว่าจ้างให้ตรวจสอบงบการเงินรวม (ปรับปรุงใหม่) ของบริษัท เอเชีย อินซูเลเตอร์ จำกัด (มหาชน) และบริษัทย่อย ซึ่งประกอบด้วยงบแสดงฐานะการเงินรวม ณ วันที่ 31 ธันวาคม 2557 งบกำไรขาดทุนเบ็ดเสร็จรวม งบแสดงการเปลี่ยนแปลงส่วนของผู้ถือหุ้นรวม และงบกระแสเงินสดรวม สำหรับปีสิ้นสุดวันเดียวกัน รวมถึงหมายเหตุสรุปนโยบายการบัญชีที่สำคัญและหมายเหตุเรื่องอื่นๆ และได้ตรวจสอบงบการเงินเฉพาะกิจการของบริษัท เอเชีย อินซูเลเตอร์ จำกัด (มหาชน) ซึ่งประกอบด้วยงบแสดงฐานะการเงินเฉพาะกิจการ ณ วันที่ 31 ธันวาคม 2557 งบกำไรขาดทุนเบ็ดเสร็จเฉพาะกิจการ งบแสดงการเปลี่ยนแปลงส่วนของผู้ถือหุ้นเฉพาะกิจการและงบกระแสเงินสดเฉพาะกิจการ สำหรับปีสิ้นสุดวันเดียวกัน รวมถึงหมายเหตุสรุปนโยบายการบัญชีที่สำคัญและหมายเหตุเรื่องอื่นๆ

ความรับผิดชอบของผู้บริหารต่องบการเงิน

ผู้บริหารเป็นผู้รับผิดชอบในการจัดทำและการนำเสนองบการเงินเหล่านี้โดยถูกต้องตามที่ควรตามมาตรฐานการรายงานทางการเงิน และรับผิดชอบเกี่ยวกับการควบคุมภายในที่ผู้บริหารพิจารณาว่าจำเป็นเพื่อให้สามารถจัดทำงบการเงินที่ปราศจากการแสดงข้อมูลที่ขัดต่อข้อเท็จจริงอันเป็นสาระสำคัญไม่ว่าจะเกิดจากการทุจริตหรือข้อผิดพลาด

ความรับผิดชอบของผู้สอบบัญชี

(ก) งบการเงินรวมของบริษัท เอเชีย อินซูเลเตอร์ จำกัด (มหาชน) และบริษัทย่อย

ข้าพเจ้าเป็นผู้รับผิดชอบในการแสดงความเห็นต่องบการเงินเหล่านี้จากการปฏิบัติงานตรวจสอบตามมาตรฐานการสอบบัญชี อย่างไรก็ตามเนื่องจากเรื่องดังกล่าวไว้ในวรรคก่อนในการไม่แสดงความเห็นต่องบการเงินรวม ข้าพเจ้าไม่สามารถหาหลักฐานการสอบบัญชีที่เหมาะสมอย่างเพียงพอเพื่อเป็นเกณฑ์ในการแสดงความเห็นได้

(ข) งบการเงินเฉพาะกิจการของบริษัท เอเชีย อินซูเลเตอร์ จำกัด (มหาชน)

ข้าพเจ้าเป็นผู้รับผิดชอบในการแสดงความเห็นต่องบการเงินดังกล่าวจากผลการตรวจสอบของข้าพเจ้า ข้าพเจ้าได้ปฏิบัติงานตรวจสอบตามมาตรฐานการสอบบัญชี ซึ่งกำหนดให้ข้าพเจ้าปฏิบัติตามข้อกำหนดด้านจรรยาบรรณรวมถึงวางแผนและปฏิบัติงานตรวจสอบเพื่อให้ได้ความเชื่อมั่นอย่างมีเหตุผลว่า งบการเงินปราศจากการแสดงข้อมูลที่ขัดต่อข้อเท็จจริงอันเป็นสาระสำคัญหรือไม่

การตรวจสอบรวมถึงการใช้วิธีการตรวจสอบเพื่อให้ได้มาซึ่งหลักฐานการสอบบัญชีเกี่ยวกับจำนวนเงินและการเปิดเผยข้อมูลในงบการเงินวิธีการตรวจสอบที่เลือกใช้ขึ้นอยู่กับดุลยพินิจของผู้สอบบัญชีซึ่งรวมถึงการประเมินความเสี่ยงจากการแสดงข้อมูลที่ขัดต่อข้อเท็จจริงอันเป็นสาระสำคัญของงบการเงินไม่ว่าจะเกิดจากการทุจริตหรือข้อผิดพลาดในการประเมินความเสี่ยงดังกล่าวผู้สอบบัญชีพิจารณาการควบคุมภายในที่เกี่ยวข้องกับการจัดทำและการนำเสนองบการเงิน โดยถูกต้องตามที่ควรของกิจการเพื่อออกแบบวิธีการตรวจสอบที่เหมาะสมกับสถานการณ์แต่ไม่ใช่เพื่อวัตถุประสงค์ในการแสดงความเห็นต่อประสิทธิภาพของการควบคุมภายในของกิจการการตรวจสอบรวมถึงการประเมินความเหมาะสมของนโยบายการบัญชีที่ผู้บริหารใช้และความสมเหตุสมผลของประมาณการทางบัญชีที่จัดทำขึ้น โดยผู้บริหารรวมทั้งการประเมินการนำเสนองบการเงินโดยรวม



ข้าพเจ้าเชื่อว่า หลักฐานการสอบบัญชีที่ข้าพเจ้าได้รับเพียงพอและเหมาะสมเพื่อใช้เป็นเกณฑ์ในการแสดงความเห็นอย่างมี
เงื่อนไขของข้าพเจ้า

เกณฑ์ในการไม่แสดงความเห็นต่องบการเงินรวม

1. ข้าพเจ้าได้รับการแต่งตั้งให้เป็นผู้สอบบัญชีของ บริษัท เอไอ เอนเนอร์จี้ จำกัด (มหาชน) ซึ่งเป็นบริษัทย่อยของบริษัท
เอเชียน อินซูเลเตอร์ จำกัด (มหาชน) ของงบการเงินสำหรับปีสิ้นสุดวันที่ 31 ธันวาคม 2557 ในเดือนธันวาคม 2560 ดังนั้น
ข้าพเจ้าจึงไม่ได้เข้าร่วมสังเกตการณ์การตรวจนับสินค้าคงเหลือของบริษัทย่อย ณ วันที่ 31 ธันวาคม 2557 ข้าพเจ้าไม่
สามารถใช้วิธีการตรวจสอบอื่นให้เป็นที่พอใจในปริมาณและมูลค่าของสินค้าคงเหลือของบริษัทย่อย ณ วันที่ 31 ธันวาคม
2557 ซึ่งแสดงอยู่ในงบแสดงฐานะการเงินรวม จำนวนเงิน 434.01 ล้านบาท เนื่องจากผลกระทบของเหตุการณ์ดังกล่าว
ข้าพเจ้าจึงไม่สามารถสรุปได้ว่าอาจมีรายการปรับปรุงใด ๆ ที่จำเป็นต้องบ่งชี้การงบการเงินรวม งบกำไรขาดทุน
เบ็ดเสร็จรวม งบแสดงการเปลี่ยนแปลงส่วนของผู้ถือหุ้นรวมและงบกระแสเงินสดรวม

2. ผู้สอบบัญชีคนก่อนของบริษัท เอเชียน อินซูเลเตอร์ จำกัด (มหาชน) และบริษัทย่อย ไม่แสดงความเห็นต่องบการเงินรวม
สำหรับปีสิ้นสุดวันที่ 31 ธันวาคม 2557 (ก่อนปรับปรุงใหม่) ของบริษัท เอเชียน อินซูเลเตอร์ จำกัด (มหาชน) และบริษัท
ย่อย ตามรายงานลงวันที่ 24 มีนาคม 2558 เนื่องด้วยการจัดการของบริษัท เอไอ เอนเนอร์จี้ จำกัด (มหาชน) ซึ่งเป็นบริษัท
ย่อย เกี่ยวกับระบบการควบคุมภายในด้านต้นทุนขายและสินค้าคงเหลือที่ไม่มีประสิทธิภาพอย่างเพียงพอ รวมถึงการใช้
สินทรัพย์ของบริษัทย่อยอาจไม่เหมาะสม จึงทำให้ข้อมูลและหลักฐานเกี่ยวกับการผลิตไม่สมเหตุสมผล รวมถึงการ
ควบคุมการนำวัตถุดิบและสินค้าเข้าและออกจากโรงงานผลิตของบริษัทย่อยที่ไม่อาจแน่ใจถึงความครบถ้วนถูกต้องของ
ข้อมูลและหลักฐานได้ ซึ่งมีผลต่อต้นทุนขายและสินค้าคงเหลือ รวมถึงบัญชีอื่นที่เกี่ยวข้อง

ตามหมายเหตุประกอบงบการเงินข้อ 30.5 บริษัทย่อยได้รับหนังสือจากฝ่ายตรวจสอบตลาดทุน สำนักงานคณะกรรมการ
กำกับหลักทรัพย์และตลาดหลักทรัพย์ (ก.ล.ต.) ลงวันที่ 20 มกราคม 2559 เพื่อขอทราบข้อเท็จจริงเกี่ยวกับกรณีผู้สอบบัญชี
คนก่อน ไม่แสดงความเห็นต่องบการเงินประจำปี 2557 ของบริษัทย่อย ซึ่งฝ่ายบริหารในอดีตของบริษัทย่อยได้เข้าไปชี้แจง
และตอบข้อซักถามกับทาง ก.ล.ต. แล้ว

ต่อมา เมื่อวันที่ 20 มิถุนายน 2560 ก.ล.ต. ได้กล่าวโทษอดีตกรรมการและผู้บริหาร 2 รายของบริษัทย่อย กรณีจัดทำบัญชี
และงบการเงินประจำปี 2557 (ก่อนปรับปรุงใหม่) ไม่ถูกต้อง ตามที่ผู้สอบบัญชีคนก่อนไม่แสดงความเห็น ต่อกรม
สอบสวนคดีพิเศษเพื่อให้พิจารณาคำเนิการตามกฎหมายต่อไป

จากเรื่องดังกล่าว ฝ่ายบริหารของบริษัทย่อยในปัจจุบันได้ดำเนินการตรวจสอบ จัดทำเอกสารประกอบรายการทางบัญชี
ขึ้นใหม่ในส่วนที่เกี่ยวข้องกับข้อ 2 ข้างต้น เพื่อให้งบการเงินเป็นไปตามมาตรฐานการรายงานทางการเงินและมีการ
ปรับปรุงงบการเงินรวม สำหรับปีสิ้นสุด วันที่ 31 ธันวาคม 2557 ตามหมายเหตุประกอบงบการเงินข้อ 34

ข้าพเจ้าได้ตรวจสอบเอกสารหลักฐานประกอบรายการทางบัญชีที่จัดทำโดยฝ่ายบริหารของบริษัทย่อยในปัจจุบัน อย่างไรก็ตาม
ก็ตาม เอกสารประกอบรายการทางบัญชีบางรายการเป็นเอกสารที่ถูกจัดทำขึ้นใหม่ ดังนั้น ข้าพเจ้าจึงไม่สามารถตรวจสอบ
ให้ได้หลักฐานการสอบบัญชีที่เหมาะสมอย่างเพียงพอเพื่อสรุปได้ว่าเอกสารที่ถูกจัดทำขึ้นใหม่เป็นเอกสารประกอบ
รายการทางบัญชีที่เกิดขึ้นภายใต้การควบคุมภายในปกติ



3. ตามหมายเหตุประกอบงบการเงินข้อ 12 งบการเงินรวมสำหรับปี สิ้นสุดวันที่ 31 ธันวาคม 2557 และ 2556 ของบริษัท เอเชียัน อินซูเลเตอร์ จำกัด (มหาชน) รวมเงินลงทุนในของบริษัท พีพีซี เอเชียัน อินซูเลเตอร์ จำกัด ซึ่งเป็นบริษัทร่วม ที่ได้รับการบันทึกบัญชีตามวิธีส่วนได้เสียโดยใช้ข้อมูลจากงบการเงินของบริษัทร่วมนั้น ซึ่งยังมีได้ตรวจสอบโดยผู้สอบบัญชี มูลค่าตามบัญชีของเงินลงทุนดังกล่าวในงบการเงินรวม ณ วันที่ 31 ธันวาคม 2557 และ 2556 มีจำนวน 17.29 ล้านบาท และจำนวน 24.39 ล้านบาท ตามลำดับ คิดเป็นร้อยละ 0.46 และร้อยละ 0.57 ตามลำดับ ของสินทรัพย์รวมในงบการเงินรวม และส่วนแบ่งขาดทุนจากเงินลงทุนตามวิธีส่วนได้เสียในบริษัทร่วม ในงบการเงินรวมสำหรับปี สิ้นสุดวันที่ 31 ธันวาคม 2557 และ 2556 มีจำนวน 7.10 ล้านบาท และจำนวน 6.09 ล้านบาท ตามลำดับ คิดเป็นร้อยละ 2.19 และร้อยละ 2.31 ตามลำดับ ของกำไรรวมสำหรับปี

การไม่แสดงความเห็นต่องบการเงินรวม

เนื่องจากเรื่องดังกล่าวไว้ในวรรคเกณฑ์ในการไม่แสดงความเห็นมีนัยสำคัญ ข้าพเจ้าไม่สามารถหาหลักฐานการสอบบัญชีที่เหมาะสมอย่างเพียงพอเพื่อเป็นเกณฑ์ในการแสดงความเห็น ดังนั้นข้าพเจ้าจึงไม่แสดงความเห็นต่องบการเงินรวมดังกล่าว

เกณฑ์ในการแสดงความเห็นอย่างมีเงื่อนไขต่องบการเงินเฉพาะกิจการ

ตามหมายเหตุประกอบงบการเงินข้อ 12 งบการเงินของบริษัท พีพีซี เอเชียัน อินซูเลเตอร์ จำกัด ซึ่งเป็นบริษัทร่วม สำหรับปี สิ้นสุดวันที่ 31 ธันวาคม 2557 ตามวิธีราคาทุนสำหรับงบการเงินเฉพาะกิจการ ได้ถือตามข้อมูลของผู้บริหารซึ่งยังไม่ผ่านการตรวจสอบจากผู้สอบบัญชี งบการเงินเฉพาะกิจการ ณ วันที่ 31 ธันวาคม 2557 ได้รวมเงินลงทุนจำนวนเงิน 26.40 ล้านบาท คิดเป็นร้อยละ 1.43 ของสินทรัพย์รวมในงบการเงินเฉพาะกิจการซึ่งข้าพเจ้าไม่สามารถตรวจสอบให้ได้หลักฐานการสอบบัญชีที่เหมาะสมอย่างเพียงพอเกี่ยวกับเงินลงทุนและการตั้งค่าเผื่อการปรับมูลค่าเงินลงทุนในงบการเงินเฉพาะกิจการ จึงทำให้ข้าพเจ้าไม่สามารถสรุปได้ว่าจำเป็นต้องปรับปรุงบัญชีเหล่านี้หรือไม่ เพียงใด

การแสดงความเห็นอย่างมีเงื่อนไขต่องบการเงินเฉพาะกิจการ

ข้าพเจ้าเห็นว่า ยกเว้นผลกระทบที่อาจเกิดขึ้นจากเรื่องดังกล่าวไว้ในวรรคเกณฑ์ในการแสดงความเห็นอย่างมีเงื่อนไขต่องบการเงินเฉพาะกิจการ ข้าพเจ้าเห็นว่า งบการเงินเฉพาะกิจการข้างต้นนี้แสดงฐานะการเงินเฉพาะกิจการ ณ วันที่ 31 ธันวาคม 2557 ผลการดำเนินงานเฉพาะกิจการ และกระแสเงินสดเฉพาะกิจการสำหรับปีสิ้นสุดวันเดียวกันของบริษัท เอเชียัน อินซูเลเตอร์ จำกัด (มหาชน) โดยถูกต้องตามที่ควรในสาระสำคัญตามมาตรฐานการรายงานทางการเงิน

ข้อมูลและเหตุการณ์ที่เน้น

ตามหมายเหตุประกอบงบการเงินข้อ 34 บริษัทได้จัดทำงบการเงินรวมสำหรับปีสิ้นสุดวันที่ 31 ธันวาคม 2557 (ก่อนปรับปรุง) และ 2556 (ก่อนปรับปรุง) และได้นำเสนองบการเงินดังกล่าวแล้วในวันที่ 24 มีนาคม 2558 และวันที่ 5 มีนาคม 2557 ตามลำดับ ต่อมาในปี 2559 บริษัทพบข้อผิดพลาดเกี่ยวกับส่วนได้เสียที่ไม่มีอำนาจควบคุม บริษัทจึงได้ปรับย้อนหลังงบการเงินรวมสำหรับปีสิ้นสุดวันที่ 31 ธันวาคม 2557 และ 2556



เรื่องอื่น

งบการเงินรวมและงบการเงินเฉพาะกิจการสำหรับปีสิ้นสุดวันที่ 31 ธันวาคม 2556 (ก่อนปรับปรุง) ของบริษัท เอเชีย อินซูเลเตอร์ จำกัด (มหาชน) และบริษัทย่อย ตรวจสอบโดยผู้สอบบัญชีอื่น ตามรายงานลงวันที่ 5 มีนาคม 2557 ซึ่งแสดงความเห็นอย่างไม่มีเงื่อนไขต่องบการเงินรวมและงบการเงินเฉพาะกิจการ โดยมีวรรณเน้นเกี่ยวกับการเปลี่ยนแปลงนโยบายการบัญชีเกี่ยวกับเรื่องภาษีเงินได้

นายวิชัย รุจิตานนท์

ผู้สอบบัญชีรับอนุญาตเลขทะเบียน 4054

บริษัท เอเอ็นเอส ออดิท จำกัด

กรุงเทพฯ 26 เมษายน 2561

บริษัท เอเชียน อินซูเลเตอร์ จำกัด (มหาชน) และบริษัทย่อย

งบแสดงฐานะการเงิน

ณ วันที่ 31 ธันวาคม 2557

| หมายเหตุ | หน่วย : บาท | | | | |
|--|------------------------|----------------------|----------------------|----------------------|----------------------|
| | งบการเงินรวม | | งบการเงินเฉพาะกิจการ | | |
| | 2557 (ปรับปรุงใหม่) | 2556 | 2557 | 2556 | |
| สินทรัพย์ | | | | | |
| สินทรัพย์หมุนเวียน | | | | | |
| เงินสดและรายการเทียบเท่าเงินสด | 5 | 204,456,053 | 197,837,389 | 12,433,105 | 117,983,967 |
| เงินลงทุนชั่วคราว | 6 | 259,340,524 | 1,131,518,697 | 39,608,531 | 919,702,045 |
| ลูกหนี้การค้าและลูกหนี้อื่น - สุทธิ | 4, 7, 34 | 636,762,370 | 383,860,991 | 137,285,786 | 95,979,722 |
| รายได้ที่ยังไม่ได้เรียกชำระ | 8, 34 | 17,718,276 | 2,298,729 | - | - |
| สินค้าคงเหลือ - สุทธิ | 9, 34 | 543,630,018 | 507,790,986 | 108,897,222 | 136,848,443 |
| พัสดุน้ำมันคงเหลือ | 10 | 2,368,196 | 4,821,153 | - | - |
| สินทรัพย์ไม่หมุนเวียนที่ถือไว้เพื่อขาย - สุทธิ | 11 | 2,540,000 | - | - | - |
| รวมสินทรัพย์หมุนเวียน | | 1,666,815,437 | 2,228,127,945 | 298,224,644 | 1,270,514,177 |
| สินทรัพย์ไม่หมุนเวียน | | | | | |
| เงินลงทุนในบริษัทร่วม - สุทธิ | 12 | 17,290,878 | 24,392,814 | 26,400,000 | 26,400,000 |
| เงินลงทุนในบริษัทย่อย | 13 | - | - | 862,555,182 | 862,555,182 |
| เงินฝากสถาบันการเงินที่ติดการระงับ | 14 | 2,000,000 | 2,000,000 | - | - |
| ที่ดิน อาคาร เรือเดินทะเล และอุปกรณ์ - สุทธิ | 15, 34 | 2,030,764,902 | 1,964,556,218 | 652,787,291 | 699,739,321 |
| สินทรัพย์ไม่มีตัวตน - สุทธิ | 16 | 5,041,183 | 6,894,566 | 4,896,137 | 6,789,388 |
| สินทรัพย์ภาษีเงินได้รอการตัดบัญชี | 23 | 3,928,073 | 9,372,303 | 3,512,259 | 4,967,219 |
| สินทรัพย์ไม่หมุนเวียนอื่น | 34 | 17,055,411 | 29,772,289 | 311,892 | 327,592 |
| รวมสินทรัพย์ไม่หมุนเวียน | | 2,076,080,447 | 2,036,988,190 | 1,550,462,761 | 1,600,778,702 |
| รวมสินทรัพย์ | | 3,742,895,884 | 4,265,116,135 | 1,848,687,405 | 2,871,292,879 |

ลงชื่อ.....กรรมการ
(นายณรงค์ ชารีรัตน์วิบูลย์)

ลงชื่อ.....กรรมการ
(นายธนิตย์ ชารีรัตน์วิบูลย์)

บริษัท เอเชียน อินซูเลเตอร์ จำกัด (มหาชน) และบริษัทย่อย

งบแสดงฐานะการเงิน

ณ วันที่ 31 ธันวาคม 2557

| หมายเหตุ | หน่วย : บาท | | | |
|--|------------------------|---------------|----------------------|---------------|
| | งบการเงินรวม | | งบการเงินเฉพาะกิจการ | |
| | 2557 (ปรับปรุงใหม่) | 2556 | 2557 | 2556 |
| หนี้สินและส่วนของผู้ถือหุ้น | | | | |
| หนี้สินหมุนเวียน | | | | |
| เงินเบิกเกินบัญชีและเงินกู้ยืมระยะสั้นจากสถาบันการเงิน | 17 | 366,918,380 | 143,617,810 | 50,000,000 |
| เจ้าหนี้การค้าและเจ้าหนี้อื่น | 18, 34 | 257,864,246 | 150,989,543 | 48,523,929 |
| เงินกู้ยืมระยะยาวจากสถาบันการเงิน | | | | |
| ที่ถึงกำหนดชำระภายใน 1 ปี | 19 | 22,080,000 | 32,343,000 | - |
| เงินรับล่วงหน้าและรายได้ค่าก่อสร้างรับล่วงหน้า | 8, 34 | 617,446 | 16,429,113 | - |
| ภาษีเงินได้นิติบุคคลค้างจ่าย | 34 | 38,850,928 | 154,735,805 | 2,272,041 |
| รวมหนี้สินหมุนเวียน | | 686,331,000 | 498,115,271 | 100,795,970 |
| หนี้สินไม่หมุนเวียน | | | | |
| เงินกู้ยืมระยะยาวจากสถาบันการเงิน - สุทธิ | 19 | 76,880,000 | 56,286,589 | - |
| ประมาณการหนี้สินไม่หมุนเวียนสำหรับผลประโยชน์พนักงาน | 20 | 30,809,593 | 36,785,004 | 17,685,656 |
| รวมหนี้สินไม่หมุนเวียน | | 107,689,593 | 93,071,593 | 17,685,656 |
| รวมหนี้สิน | | 794,020,593 | 591,186,864 | 118,481,626 |
| ส่วนของผู้ถือหุ้น | | | | |
| ทุนจดทะเบียน | | | | |
| หุ้นสามัญ 500,000,000 หุ้น มูลค่าหุ้นละ 1 บาท | | 500,000,000 | 500,000,000 | 500,000,000 |
| ทุนที่ออกจำหน่ายและชำระเต็มมูลค่าแล้ว | | | | |
| หุ้นสามัญ 500,000,000 หุ้น มูลค่าหุ้นละ 1 บาท | | 500,000,000 | 500,000,000 | 500,000,000 |
| ส่วนเกินมูลค่าหุ้นสามัญ | | 902,769,092 | 902,769,092 | 902,769,092 |
| กำไร(ขาดทุน)สะสม | | | | |
| จัดสรรแล้ว | | | | |
| ทุนสำรองตามกฎหมาย | 22 | 50,000,000 | 50,000,000 | 50,000,000 |
| ยังไม่ได้จัดสรร | 21 | (467,936,479) | 293,810,159 | 277,436,687 |
| องค์ประกอบอื่นของส่วนของผู้ถือหุ้น | | | | |
| ผลแตกต่างจากการจัดโครงสร้างธุรกิจภายใต้การควบคุมเดียวกัน | | (3,258,930) | (3,258,930) | - |
| ส่วนเกินทุนจากส่วนล้ำมูลค่าหุ้นของบริษัทย่อย | | 360,580,334 | 360,580,334 | - |
| กำไรจากการจำหน่ายเงินลงทุนในบริษัทย่อย | | 861,442,927 | 861,442,927 | - |
| รวมส่วนของบริษัทใหญ่ | | 2,203,596,944 | 2,965,343,582 | 1,730,205,779 |
| ส่วนได้เสียที่ไม่มีอำนาจควบคุม | 13, 34 | 745,278,347 | 708,585,689 | - |
| รวมส่วนของผู้ถือหุ้น | | 2,948,875,291 | 3,673,929,271 | 1,730,205,779 |
| รวมหนี้สินและส่วนของผู้ถือหุ้น | | 3,742,895,884 | 4,265,116,135 | 1,848,687,405 |

ลงชื่อ.....กรรมการ
(นายณรงค์ ชารีรัตน์วิบูลย์)

ลงชื่อ.....กรรมการ
(นายธนิต ชารีรัตน์วิบูลย์)

บริษัท เอเชีย อินซูเลเตอร์ จำกัด (มหาชน) และบริษัทย่อย
งบกำไรขาดทุนเบ็ดเสร็จ
สำหรับปีสิ้นสุดวันที่ 31 ธันวาคม 2557

| | | หน่วย : บาท | | | |
|-------------------------------------|---|------------------------|------------------------|----------------------|----------------------|
| | | งบการเงินรวม | | งบการเงินเฉพาะกิจการ | |
| | | 2557 | 2556 | 2557 | 2556 |
| หมายเหตุ | (ปรับปรุงใหม่) | | | | |
| 3, 4, 25, 27, 28, 29, 34 | | | | | |
| รายได้ | | | | | |
| | รายได้จากการขาย | 5,083,557,551 | 4,834,590,059 | 694,312,430 | 783,443,742 |
| | รายได้จากการรับจ้าง | 133,541,324 | 93,834,113 | - | - |
| | รายได้จากการรับเหมาก่อสร้าง | 297,270,666 | 45,824,462 | - | - |
| | รายได้จากการเดินเรือ | 35,291,157 | 45,662,616 | - | - |
| | รายได้จากการบริการท่าเทียบเรือ | 1,000,000 | - | - | - |
| | กำไรจากการจำหน่ายเงินลงทุนในบริษัทย่อย | - | - | - | 761,806,677 |
| | รายได้อื่น | 28,760,500 | 23,152,482 | 11,981,912 | 13,901,914 |
| | รายได้เงินปันผล | - | - | 21,964,643 | - |
| 13, 21 | | - | - | - | - |
| | รวมรายได้ | 5,579,421,198 | 5,043,063,732 | 728,258,985 | 1,559,152,333 |
| ค่าใช้จ่าย | | | | | |
| | ต้นทุนขาย | (4,605,799,958) | (4,191,853,885) | (441,747,034) | (480,423,509) |
| | ต้นทุนการรับจ้าง | (78,126,200) | (46,739,417) | - | - |
| | ต้นทุนจากการรับเหมาก่อสร้าง | (222,103,860) | (34,303,199) | - | - |
| | ต้นทุนบริการเดินเรือ | (47,143,226) | (38,861,607) | - | - |
| | ต้นทุนบริการท่าเทียบเรือ | (496,687) | - | - | - |
| | ค่าใช้จ่ายในการขาย | (62,040,327) | (69,896,830) | (5,976,763) | (9,525,614) |
| | ค่าใช้จ่ายในการบริหาร | (151,130,550) | (135,578,277) | (64,070,218) | (65,520,886) |
| | ต้นทุนทางการเงิน | (27,818,098) | (63,450,034) | (3,726,217) | (19,765,424) |
| | ส่วนแบ่งขาดทุนจากเงินลงทุนในบริษัทร่วม | (7,101,936) | (6,092,199) | - | - |
| 12 | | - | - | - | - |
| | รวมค่าใช้จ่าย | (5,201,760,842) | (4,586,775,448) | (515,520,232) | (575,235,433) |
| | กำไรก่อนค่าใช้จ่ายภาษีเงินได้ | 377,660,356 | 456,288,284 | 212,738,753 | 983,916,900 |
| | ค่าใช้จ่ายภาษีเงินได้ | (52,740,149) | (192,120,915) | (4,658,733) | (154,100,751) |
| 24 | | - | - | - | - |
| | กำไรสำหรับปี | 324,920,207 | 264,167,369 | 208,080,020 | 829,816,149 |
| ขาดทุนเบ็ดเสร็จอื่น : | | | | | |
| | ผลขาดทุนจากการประมาณการตามหลักคณิตศาสตร์ประกันภัย | | | | |
| | สำหรับโครงการผลประโยชน์ของพนักงาน | 20 | - | (1,577,531) | (1,080,319) |
| | องค์ประกอบของภาษีเงินได้ | 23 | - | 404,960 | 216,064 |
| | ขาดทุนเบ็ดเสร็จอื่นสำหรับปี - สุทธิจากภาษี | | (1,172,571) | - | (864,255) |
| | กำไรเบ็ดเสร็จรวมสำหรับปี | 324,920,207 | 262,994,798 | 208,080,020 | 828,951,894 |
| การแบ่งปันกำไร : | | | | | |
| | ส่วนที่เป็นของผู้ถือหุ้นบริษัทใหญ่ | 288,192,192 | 259,680,005 | 208,080,020 | 829,816,149 |
| | ส่วนที่เป็นของส่วนได้เสียที่ไม่มีอำนาจควบคุม | 36,728,015 | 4,487,364 | - | - |
| | | 324,920,207 | 264,167,369 | 208,080,020 | 829,816,149 |
| การแบ่งปันกำไรเบ็ดเสร็จรวม : | | | | | |
| | ส่วนที่เป็นของผู้ถือหุ้นบริษัทใหญ่ | 288,192,192 | 258,702,865 | 208,080,020 | 828,951,894 |
| | ส่วนที่เป็นของส่วนได้เสียที่ไม่มีอำนาจควบคุม | 36,728,015 | 4,291,933 | - | - |
| | | 324,920,207 | 262,994,798 | 208,080,020 | 828,951,894 |
| กำไรต่อหุ้น | | | | | |
| 3.15 | | | | | |
| | กำไรต่อหุ้นขั้นพื้นฐานส่วนที่เป็นของผู้ถือหุ้นของบริษัท (บาท) | 0.58 | 0.52 | 0.42 | 1.66 |
| | จำนวนหุ้นสามัญเฉลี่ยถ่วงน้ำหนัก (หุ้น) | 500,000,000 | 500,000,000 | 500,000,000 | 500,000,000 |

ลงชื่อ.....กรรมการ
(นายณรงค์ ธีรวิรัตน์บุญลย์)

ลงชื่อ.....กรรมการ
(นายธนิต ธีรวิรัตน์บุญลย์)

บริษัท เอเชียน อินซูเรเตอร์ จำกัด (มหาชน) และบริษัทย่อย
 งบแสดงการเปลี่ยนแปลงส่วนของผู้ถือหุ้น
 สำหรับปีสิ้นสุดวันที่ 31 ธันวาคม 2557

| หน่วย : บาท | | | | | | | | | | | |
|--|-----------------------------|-----------------------------|------------------------------|-----------------|--|--|--|---|--|------------------------------------|--------------------------|
| งบการเงินรวม | | | | | | | | | | | |
| ส่วนของผู้ถือหุ้นบริษัทใหญ่ | | | | | | | | | | | |
| หมายเหตุ | กำไร(ขาดทุน)สะสม | | | | องค์ประกอบอื่นของผู้ถือหุ้น | | | | | | |
| | ทุนเรือนหุ้น และชำระแล้ว | ส่วนเกินมูลค่า หุ้นสามัญ | จัดสรรแล้ว สำรองตามกฎหมาย | ยังไม่ได้จัดสรร | ผลแตกต่างจากการจัด โครงสร้างธุรกิจภายใต้ การควบคุมเดียวกัน | ส่วนเกินทุนจาก ส่วนล้ามูลค่าหุ้น ของบริษัทย่อย | กำไรจากการจำหน่าย เงินลงทุนใน บริษัทย่อย | รวมองค์ ประกอบอื่นของ ส่วนของผู้ถือหุ้น | รวม ส่วนของผู้ถือหุ้น บริษัทใหญ่ | ส่วนได้เสียที่ไม่ มีอำนาจควบคุม | รวมส่วนของ ผู้ถือหุ้น |
| ยอดคงเหลือ ณ วันที่ 1 มกราคม 2557 หลังปรับปรุง | 500,000,000 | 902,769,092 | 50,000,000 | 293,810,159 | (3,258,930) | 360,580,334 | 861,442,927 | 1,218,764,331 | 2,965,343,582 | 708,585,689 | 3,673,929,271 |
| การเปลี่ยนแปลงในส่วนของผู้ถือหุ้นสำหรับปี : | | | | | | | | | | | |
| เงินปันผลจ่าย | 21 | - | - | (1,049,938,830) | - | - | - | - | (1,049,938,830) | (35,357) | (1,049,974,187) |
| กำไรเบ็ดเสร็จรวมสำหรับปี(ปรับปรุงใหม่) | 34 | - | - | 288,192,192 | - | - | - | - | 288,192,192 | 36,728,015 | 324,920,207 |
| ยอดคงเหลือ ณ วันที่ 31 ธันวาคม 2557 | 500,000,000 | 902,769,092 | 50,000,000 | (467,936,479) | (3,258,930) | 360,580,334 | 861,442,927 | 1,218,764,331 | 2,203,596,944 | 745,278,347 | 2,948,875,291 |
| ยอดคงเหลือ ณ วันที่ 1 มกราคม 2556 ก่อนปรับปรุง | 500,000,000 | 902,769,092 | 50,000,000 | 32,852,167 | - | - | - | - | 1,485,621,259 | 5,541,324 | 1,491,162,583 |
| ผลกระทบจากการเปลี่ยนแปลงนโยบายบัญชีภาษีเงินได้ | 35 | - | - | 52,879,747 | - | - | - | - | 52,879,747 | 820,466 | 53,700,213 |
| ยอดคงเหลือ ณ วันที่ 1 มกราคม 2556 หลังปรับปรุง | 500,000,000 | 902,769,092 | 50,000,000 | 85,731,914 | - | - | - | - | 1,538,501,006 | 6,361,790 | 1,544,862,796 |
| การเปลี่ยนแปลงในส่วนของผู้ถือหุ้นสำหรับปี : | | | | | | | | | | | |
| ส่วนได้เสียที่ไม่มีอำนาจควบคุมเพิ่มขึ้นระหว่างปี | | | | | | | | | | | |
| - จากการซื้อหุ้นเพิ่มทุน | | - | - | - | - | 360,580,334 | - | 360,580,334 | 360,580,334 | 418,779,293 | 779,359,627 |
| - จากการซื้อหุ้นจากผู้ถือหุ้นเดิม | | - | - | - | - | - | - | - | - | 403,514,473 | 403,514,473 |
| - จากการเปลี่ยนแปลงสัดส่วนการลงทุนในบริษัทย่อย | | - | - | (51,457,061) | - | - | - | - | (51,457,061) | 51,457,061 | - |
| เงินปันผลจ่าย | 21 | - | - | (174,986,420) | - | - | - | - | (174,986,420) | - | (174,986,420) |
| กำไรเบ็ดเสร็จรวมสำหรับปี | | | | | | | | | | | |
| กำไรสำหรับปี | | - | - | 259,680,005 | - | - | - | - | 259,680,005 | 4,487,364 | 264,167,369 |
| ขาดทุนจากการประมาณการตามหลักคณิตศาสตร์ประกันภัย | | - | - | (977,140) | - | - | - | - | (977,140) | (195,431) | (1,172,571) |
| ผลแตกต่างจากการจัดโครงสร้างธุรกิจภายใต้การควบคุมเดียวกัน | | - | - | - | (3,258,930) | - | - | (3,258,930) | (3,258,930) | - | (3,258,930) |
| การจำหน่ายเงินลงทุนในบริษัทย่อย | | - | - | - | - | - | 861,442,927 | 861,442,927 | 861,442,927 | - | 861,442,927 |
| ยอดคงเหลือ ณ วันที่ 31 ธันวาคม 2556 ก่อนปรับปรุง | 500,000,000 | 902,769,092 | 50,000,000 | 117,991,298 | (3,258,930) | 360,580,334 | 861,442,927 | 1,218,764,331 | 2,789,524,721 | 884,404,550 | 3,673,929,271 |
| การแก้ไขข้อผิดพลาดทางบัญชี | 34 | - | - | 175,818,861 | - | - | - | - | 175,818,861 | (175,818,861) | - |
| ยอดคงเหลือ ณ วันที่ 31 ธันวาคม 2556 หลังปรับปรุง | 500,000,000 | 902,769,092 | 50,000,000 | 293,810,159 | (3,258,930) | 360,580,334 | 861,442,927 | 1,218,764,331 | 2,965,343,582 | 708,585,689 | 3,673,929,271 |

ลงชื่อ.....กรรมการ
 (นายณรงค์ ธารีรัตนวิบูลย์)

ลงชื่อ.....กรรมการ
 (นายธนิตย์ ธารีรัตนวิบูลย์)

บริษัท เอเชียน อินซูเลเตอร์ จำกัด (มหาชน) และบริษัทย่อย
 งบแสดงการเปลี่ยนแปลงส่วนของผู้ถือหุ้น
 สำหรับปีสิ้นสุดวันที่ 31 ธันวาคม 2557

| หมายเหตุ | หน่วย : บาท | | | | | |
|---|-----------------------------------|-----------------------------|-----------------------|----------------------|--|--------------------------|
| | งบการเงินเฉพาะกิจการ | | | | | |
| | ทุนเรือนหุ้น ที่ออกและชำระแล้ว | ส่วนเกินมูลค่า หุ้นสามัญ | กำไรสะสม | | องค์ประกอบอื่น ของส่วนของผู้ ถือหุ้น | รวมส่วนของผู้ ถือหุ้น |
| | | | ทุนสำรอง ตามกฎหมาย | ยังไม่ได้จัดสรร | | |
| ยอดคงเหลือ ณ วันที่ 1 มกราคม 2557 | 500,000,000 | 902,769,092 | 50,000,000 | 1,119,295,497 | - | 2,572,064,589 |
| การเปลี่ยนแปลงในส่วนของผู้ถือหุ้นสำหรับปี : | | | | | | |
| เงินปันผลจ่าย | 21 | - | - | - | (1,049,938,830) | (1,049,938,830) |
| กำไรเบ็ดเสร็จรวมสำหรับปี | | - | - | - | 208,080,020 | 208,080,020 |
| ยอดคงเหลือ ณ วันที่ 31 ธันวาคม 2557 | <u>500,000,000</u> | <u>902,769,092</u> | <u>50,000,000</u> | <u>277,436,687</u> | <u>-</u> | <u>1,730,205,779</u> |
| ยอดคงเหลือ ณ วันที่ 1 มกราคม 2556 ก่อนปรับปรุง | 500,000,000 | 902,769,092 | 50,000,000 | 461,105,668 | - | 1,913,874,760 |
| ผลกระทบจากการเปลี่ยนแปลงนโยบายการบัญชีกำไรเงินได้ | 35 | - | - | - | 4,224,355 | 4,224,355 |
| ยอดคงเหลือ ณ วันที่ 1 มกราคม 2556 หลังปรับปรุง | 500,000,000 | 902,769,092 | 50,000,000 | 465,330,023 | - | 1,918,099,115 |
| การเปลี่ยนแปลงในส่วนของผู้ถือหุ้นสำหรับปี : | | | | | | |
| เงินปันผลจ่าย | 21 | - | - | - | (174,986,420) | (174,986,420) |
| กำไรเบ็ดเสร็จรวมสำหรับปี | | - | - | - | 829,816,149 | 829,816,149 |
| ขาดทุนจากการประมาณการตามหลักคณิตศาสตร์ประกันภัย | | - | - | - | (864,255) | (864,255) |
| ยอดคงเหลือ ณ วันที่ 31 ธันวาคม 2556 | <u>500,000,000</u> | <u>902,769,092</u> | <u>50,000,000</u> | <u>1,119,295,497</u> | <u>-</u> | <u>2,572,064,589</u> |

ลงชื่อ.....กรรมการ
 (นายณรงค์ ธารีรัตนวิบูลย์)

ลงชื่อ.....กรรมการ
 (นายชณิตย์ ธารีรัตนวิบูลย์)

บริษัท เอเชียน อินซูเลเตอร์ จำกัด (มหาชน) และบริษัทย่อย
งบกระแสเงินสด
สำหรับปีสิ้นสุดวันที่ 31 ธันวาคม 2557

หน่วย : บาท

| | งบการเงินรวม | | งบการเงินเฉพาะกิจการ | |
|--|------------------------|---------------|----------------------|---------------|
| | 2557 (ปรับปรุงใหม่) | 2556 | 2557 | 2556 |
| กระแสเงินสดจากกิจกรรมดำเนินงาน | | | | |
| กำไรก่อนค่าใช้จ่ายภาษีเงินได้ | 377,660,356 | 456,288,284 | 212,738,753 | 983,916,900 |
| รายการปรับกระทบกำไรเป็นเงินสดได้มาจาก(ใช้ไป)ใน | | | | |
| จากการดำเนินงาน : | | | | |
| ค่าเสื่อมราคา | 139,546,526 | 129,548,734 | 67,842,073 | 67,132,402 |
| โปรแกรมคอมพิวเตอร์ตัดจำหน่าย | 1,934,575 | 1,935,470 | 1,893,251 | 1,918,499 |
| สินทรัพย์ไม่มีหมุนเวียนอื่นตัดจำหน่าย | 733,681 | - | - | - |
| กำไรจากการจำหน่ายทรัพย์สิน | (124,128) | (685,192) | (162,561) | (645,005) |
| ขาดทุนจากการเลิกใช้อุปกรณ์ | 524,810 | 17,136 | - | - |
| กำไรที่ยังไม่เกิดขึ้นของเงินลงทุนในกองทุนเปิด | (3,056,471) | (1,479,956) | (124,360) | (184,897) |
| (กลับรายการ)หนี้สงสัยจะสูญ | (431,851) | 319,534 | - | - |
| หนี้สูญ | 18,518 | - | - | - |
| (กลับรายการ)ค่าเพื่อการลดมูลค่าของสินค้า | 120,260 | (8,594,010) | - | - |
| กำไรจากการจำหน่ายสินทรัพย์ไม่มีหมุนเวียนที่ถือไว้เพื่อขาย | - | (35) | - | (35) |
| ขาดทุนจากการลดมูลค่าสินทรัพย์ไม่มีหมุนเวียนที่ถือไว้เพื่อขาย | 1,934,990 | - | - | - |
| กำไรจากการจำหน่ายเงินลงทุนในบริษัทย่อย | - | - | - | (761,806,677) |
| ส่วนแบ่งขาดทุนจากเงินลงทุนในบริษัทร่วม | 7,101,936 | 6,092,199 | - | - |
| รายได้เงินปันผล | - | - | (21,964,643) | - |
| (กำไร)ขาดทุนที่ยังไม่เกิดขึ้นจากอัตราแลกเปลี่ยน | 133,347 | (32,021) | 14,552 | 14,759 |
| ค่าใช้จ่ายผลประโยชน์ระยะยาวของพนักงาน | 4,941,619 | 5,190,344 | 2,726,236 | 2,754,867 |
| ดอกเบี้ยรับ | (2,388,574) | (1,104,458) | (1,640,855) | (5,736,136) |
| ดอกเบี้ยจ่าย | 24,404,595 | 60,286,761 | 2,636,075 | 18,879,801 |
| ตัดจ่ายภาษีถูกหัก ณ ที่จ่าย | 80,992 | 258 | - | - |
| กำไรจากการดำเนินงานก่อนการเปลี่ยนแปลงในสินทรัพย์ | | | | |
| และหนี้สินดำเนินงาน | 553,135,181 | 647,783,048 | 263,958,521 | 306,244,478 |
| การเปลี่ยนแปลงในสินทรัพย์ดำเนินงาน - (เพิ่มขึ้น)ลดลง | | | | |
| ลูกหนี้การค้าและลูกหนี้อื่น | (252,692,638) | 137,377,852 | (40,928,845) | 127,095,214 |
| รายได้ที่ยังไม่ได้เรียกชำระ | (15,419,547) | 19,750,817 | - | - |
| สินค้าคงเหลือ | (35,959,292) | 393,959,360 | 27,951,221 | (31,636,989) |
| พัสดุน้ำมันคงเหลือ | 2,452,957 | (2,521,134) | - | - |
| สินทรัพย์ไม่มีหมุนเวียนที่ถือไว้เพื่อขาย | (2,440,000) | - | - | - |
| สินทรัพย์ไม่มีหมุนเวียนอื่น | (8,747,400) | - | - | 15,700 |
| การเปลี่ยนแปลงในหนี้สินดำเนินงาน - เพิ่มขึ้น(ลดลง) | | | | |
| เจ้าหนี้การค้าและเจ้าหนี้อื่น | 99,726,717 | (78,786,066) | (23,412,227) | 5,530,464 |
| เงินรับล่วงหน้าและรายได้ค่าก่อสร้างล่วงหน้า | (15,811,667) | 11,524,860 | - | - |
| เงินสดได้จากกิจกรรมดำเนินงาน | 324,244,311 | 1,129,088,737 | 227,568,670 | 407,248,867 |
| เงินสดจ่ายภาระผูกพันผลประโยชน์พนักงาน | (10,917,030) | - | (10,061,570) | - |
| รับคืนเงินภาษีเงินได้ | 3,106,833 | 2,116,510 | - | - |
| เงินสดจ่ายค่าภาษีเงินได้ | (163,577,245) | (9,570,090) | (155,273,224) | (5,782,459) |
| เงินสดสุทธิได้จากกิจกรรมดำเนินงาน | 152,856,869 | 1,121,635,157 | 62,233,876 | 401,466,408 |

ลงชื่อ.....กรรมการ
(นายณรงค์ ชารีรัตน์วิบูลย์)

ลงชื่อ.....กรรมการ
(นายชณิศ ชารีรัตน์วิบูลย์)

บริษัท เอเชียน อินซูเลเตอร์ จำกัด (มหาชน) และบริษัทย่อย
งบกระแสเงินสด
สำหรับปีสิ้นสุดวันที่ 31 ธันวาคม 2557

หน่วย : บาท

| | งบการเงินรวม | | งบการเงินเฉพาะกิจการ | |
|---|------------------------|-----------------|----------------------|---------------|
| | 2557 (ปรับปรุงใหม่) | 2556 | 2557 | 2556 |
| กระแสเงินสดจากกิจกรรมลงทุน | | | | |
| เงินให้กู้ยืมระยะสั้นแก่บริษัทที่เกี่ยวข้องกันลดลง | - | - | - | 394,000,000 |
| เงินฝากประจำคิดการค่าประกันเพิ่มขึ้น | - | (2,000,000) | - | - |
| เงินสดรับดอกเบี้ย | 2,394,134 | 1,086,337 | 1,640,855 | 5,736,136 |
| เงินสดรับจากการจำหน่ายทรัพย์สินไม่หมุนเวียนที่ถือไว้เพื่อขาย | - | 1,869 | - | 1,869 |
| เงินลงทุนชั่วคราว(เพิ่มขึ้น)ลดลง | 875,234,644 | (956,284,949) | 880,217,874 | (916,349,502) |
| เงินปันผลรับจากการลงทุนในบริษัทย่อย | - | - | 21,964,643 | - |
| เงินสดจ่ายซื้อทรัพย์สิน | (174,033,408) | (150,948,653) | (17,777,577) | (36,127,980) |
| จ่ายดอกเบี้ยเพื่อคิดตั้งอุปกรณ์ | - | (266,628) | - | (18,551) |
| เงินสดรับจากการจำหน่ายอุปกรณ์ | 168,126 | 797,570 | 201,246 | 657,383 |
| เงินสดจ่ายซื้อสินทรัพย์ไม่มีตัวตน | (81,192) | - | - | - |
| จ่ายชำระเจ้าหนี้ทรัพย์สิน | (2,676,301) | (20,695,920) | (511,407) | (150,000) |
| จ่ายเงินมัดจำค่าสินทรัพย์ | (6,798,123) | (5,724,725) | (1,107,521) | (1,360,606) |
| เงินสดสุทธิได้จาก(ใช้ไป)กิจกรรมลงทุน | 694,207,880 | (1,134,035,099) | 884,628,113 | (553,611,251) |
| กระแสเงินสดจากกิจกรรมจัดหาเงิน | | | | |
| เงินเบิกเกินบัญชีและเงินกู้ยืมระยะสั้นจากสถาบันการเงินเพิ่มขึ้น(ลดลง) | 223,300,570 | (1,519,379,746) | - | (350,000,000) |
| เงินสดจ่ายค่าดอกเบี้ย | (24,102,879) | (61,507,777) | (2,474,021) | (19,251,845) |
| เงินกู้ยืมระยะยาวจากสถาบันการเงินเพิ่มขึ้น | 110,000,000 | - | - | - |
| จ่ายชำระเงินกู้ยืมระยะยาวจากสถาบันการเงิน | (99,669,589) | (164,218,840) | - | (99,987,810) |
| เงินสดจ่ายเพื่อซื้อหุ้นเพิ่มทุนในบริษัทย่อย | - | - | - | (839,754,090) |
| ผลแตกต่างจากการรวมธุรกิจภายใต้การควบคุมเดียวกัน | - | (3,258,930) | - | - |
| เงินสดรับจากการจำหน่ายเงินลงทุนในบริษัทย่อย | - | 1,264,957,400 | - | 1,696,771,610 |
| ส่วนเกินทุนจากส่วนล้ำมูลค่าหุ้นของบริษัทย่อย | - | 360,580,334 | - | - |
| ทุนของส่วนได้เสียที่ไม่มีอำนาจควบคุมบริษัทย่อยเพิ่มขึ้น | - | 418,779,293 | - | - |
| เงินปันผลจ่าย | (1,049,938,830) | (174,986,420) | (1,049,938,830) | (174,986,420) |
| เงินปันผลจ่ายที่บริษัทย่อยจ่ายให้ส่วนได้เสียที่ไม่มีอำนาจควบคุม | (35,357) | - | - | - |
| เงินสดสุทธิได้จาก(ใช้ไป)กิจกรรมจัดหาเงิน | (840,446,085) | 120,965,314 | (1,052,412,851) | 212,791,445 |
| เงินสดและรายการเทียบเท่าเงินสดเพิ่มขึ้น(ลดลง)สุทธิ | 6,618,664 | 108,565,372 | (105,550,862) | 60,646,602 |
| เงินสดและรายการเทียบเท่าเงินสด ณ วันต้นปี | 197,837,389 | 89,272,017 | 117,983,967 | 57,337,365 |
| เงินสดและรายการเทียบเท่าเงินสด ณ วันสิ้นปี | 204,456,053 | 197,837,389 | 12,433,105 | 117,983,967 |

ลงชื่อ.....กรรมการ
(นายณรงค์ ธารีรัตนวิบูลย์)

ลงชื่อ.....กรรมการ
(นายธนิศ ธารีรัตนวิบูลย์)

บริษัท เอเชียน อินซูเลเตอร์ จำกัด (มหาชน) และบริษัทย่อย
งบกระแสเงินสด
สำหรับปีสิ้นสุดวันที่ 31 ธันวาคม 2557

หน่วย : บาท

| | งบการเงินรวม | | งบการเงินเฉพาะกิจการ | |
|--|------------------------|-------------|----------------------|-------------|
| | 2557 (ปรับปรุงใหม่) | 2556 | 2557 | 2556 |
| ข้อมูลเพิ่มเติมประกอบงบกระแสเงินสด | | | | |
| รายการที่ไม่ใช่เงินสด ประกอบด้วย | | | | |
| เจ้าหนี้ทรัพย์สินสำหรับอาคาร และอุปกรณ์ | 13,629,680 | 8,795,866 | 3,001,151 | 3,172,764 |
| เจ้าหนี้ทรัพย์สินสำหรับสินทรัพย์ไม่มีตัวตน | - | 67,500 | - | - |
| โอนเงินมัดจำค่าสินทรัพย์เป็นอาคาร และอุปกรณ์ | 20,695,920 | 13,164,537 | 150,000 | 11,260,036 |
| โอนเครื่องจักรเป็นสินทรัพย์ไม่มีหมุนเวียนที่ถือไว้เพื่อขาย | 2,034,990 | - | - | - |
| ส่วนได้เสียที่ไม่มีอำนาจควบคุมเพิ่มขึ้นจากการเปลี่ยนแปลง | | | | |
| สัดส่วนการลงทุนในบริษัทย่อย | - | 51,457,061 | - | - |
| กำไรจากการจำหน่ายเงินลงทุนในบริษัทย่อย | - | 861,442,927 | - | - |
| ผลกระทบจากการปรับปรุงประมาณการผลประโยชน์พนักงาน | | | | |
| - สินทรัพย์ภาษีเงินได้รอการตัดบัญชีเพิ่มขึ้น | - | 404,960 | 216,064 | 216,064 |
| - ภาระผูกพันผลประโยชน์พนักงานเพิ่มขึ้น | - | (1,577,531) | (1,080,319) | (1,080,319) |
| - กำไรสะสมลดลง | - | 977,140 | 864,255 | 864,255 |
| - ส่วนได้เสียที่ไม่มีอำนาจควบคุมลดลง | - | 195,431 | - | - |

ลงชื่อ.....กรรมการ
(นายณรงค์ ชาติรัตนวิบูลย์)

ลงชื่อ.....กรรมการ
(นายชวินต์ ชาติรัตนวิบูลย์)

บริษัท เอเชีย นินชูเตอร์ จำกัด (มหาชน) และบริษัทย่อย

หมายเหตุประกอบงบการเงิน

สำหรับปีสิ้นสุดวันที่ 31 ธันวาคม 2557

1. ข้อมูลทั่วไป

บริษัท เอเชีย นินชูเตอร์ จำกัด (มหาชน) (“บริษัทฯ”) เป็นนิติบุคคลที่จัดตั้งขึ้นตามกฎหมายแพ่งและพาณิชย์ของประเทศไทย เป็นบริษัทจำกัดเมื่อวันที่ 12 พฤษภาคม 2524 และได้จดทะเบียนแปรสภาพเป็นบริษัทมหาชนจำกัดกับกระทรวงพาณิชย์เมื่อวันที่ 19 มีนาคม 2547 และเป็นบริษัทฯ จดทะเบียนในตลาดหลักทรัพย์แห่งประเทศไทยเมื่อวันที่ 9 กันยายน 2547

บริษัทฯ ประกอบธุรกิจเกี่ยวกับ กิจการผลิตและจำหน่ายลูกถ้วยไฟฟ้าและอุปกรณ์ไฟฟ้า

สำนักงานตั้งอยู่เลขที่ 254 ถนนเสรีไทย แขวงคันนายาว เขตคันนายาว กรุงเทพมหานคร และสถานที่ตั้งโรงงาน เลขที่ 99 หมู่ 2 ถนนสายเอเชีย กม.70 - 71 ตำบล บ้านหม้อ อำเภอพรหมบุรี จังหวัดสิงห์บุรี

2. เกณฑ์การจัดทำงบการเงิน

งบการเงินนี้จัดทำขึ้นตามมาตรฐานการรายงานทางการเงินไทย (“มาตรฐานการรายงานทางการเงิน”) รวมถึงการตีความและแนวปฏิบัติทางการบัญชีที่ประกาศใช้โดยสภาวิชาชีพบัญชี (“สภาวิชาชีพบัญชี”) และกฎระเบียบและประกาศคณะกรรมการกำกับหลักทรัพย์และตลาดหลักทรัพย์ที่เกี่ยวข้อง

การแสดงผลการในงบการเงิน ได้ทำขึ้นเพื่อให้เป็นไปตามข้อกำหนดในประกาศกรมพัฒนาธุรกิจการค้าลงวันที่ 28 กันยายน 2554 ออกตามความในพระราชบัญญัติการบัญชี พ.ศ. 2543

งบการเงินนี้ได้จัดทำขึ้น โดยใช้เกณฑ์ราคาทุนเดิมเว้นแต่จะได้เปิดเผยเป็นอย่างอื่นในนโยบายการบัญชี

งบการเงินของบริษัทฯ ได้จัดทำเป็นภาษาไทย และมีหน่วยเงินตราเป็นบาท ซึ่งการจัดทำงบการเงินดังกล่าวเป็นไปตามวัตถุประสงค์ของการจัดทำรายงานในประเทศ ดังนั้นเพื่อความสะดวกของผู้อ่านงบการเงินที่ไม่คุ้นเคยกับภาษาไทย บริษัทได้จัดทำงบการเงินฉบับภาษาอังกฤษขึ้น โดยแปลจากงบการเงินฉบับภาษาไทย

ในการจัดทำงบการเงินให้เป็นไปตามมาตรฐานการรายงานทางการเงิน ผู้บริหารต้องใช้ในการประมาณและข้อสมมติฐานหลายประการ ซึ่งมีผลกระทบต่อการกำหนดนโยบายและการรายงานจำนวนเงินที่เกี่ยวข้อง สินทรัพย์ หนี้สิน รายได้ และค่าใช้จ่าย การประมาณและข้อสมมติฐานมาจากประสบการณ์ในอดีต และปัจจัยต่าง ๆ ที่ผู้บริหารมีความเชื่อมั่นอย่างสมเหตุสมผลภายใต้สภาพการณ์แวดล้อมนั้นซึ่งไม่อาจอาศัยข้อมูลจากแหล่งอื่นและนำไปสู่การตัดสินใจเกี่ยวกับการกำหนดจำนวนสินทรัพย์และหนี้สินนั้น ๆ ดังนั้นผลที่เกิดขึ้นจริงจากการตั้งข้อสมมติฐานต่อมูลค่าตามบัญชีของสินทรัพย์และหนี้สินอาจแตกต่างไปจากที่ประมาณไว้

ประมาณการและข้อสมมติฐานที่ใช้ในการจัดทำงบการเงินจะได้รับการทบทวนอย่างสม่ำเสมอ การปรับประมาณการทางบัญชีจะบันทึกในงวดบัญชีที่การประมาณการดังกล่าวได้รับการทบทวน หากการปรับประมาณการกระทบเฉพาะงวดนั้น ๆ และจะบันทึกในงวดที่ปรับและงวดในอนาคต หากการปรับประมาณการกระทบทั้งงวดปัจจุบันและอนาคต

ลงชื่อ.....กรรมการ
(นายณรงค์ ชารีรัตน์วิบูลย์)

ลงชื่อ.....กรรมการ
(นายธนิต์ ชารีรัตน์วิบูลย์)

เกณฑ์ในการจัดทำงบการเงินรวม

ก) งบการเงินรวมนี้ได้จัดทำขึ้นโดยรวมงบการเงินของบริษัท เอเชียน อินซูเลเตอร์ จำกัด (มหาชน) และบริษัทย่อย (“กลุ่มบริษัท”) และส่วนได้เสียในบริษัทร่วม โดยการถือหุ้นของบริษัทฯ ในบริษัทย่อยและบริษัทร่วม สรุปได้ดังนี้

| ชื่อบริษัท | ลักษณะการประกอบธุรกิจ | ประเทศที่นิติบุคคลจัดตั้งขึ้น | สัดส่วนการถือหุ้นและสิทธิออกเสียงของกิจการ (ร้อยละ) | |
|--|---|-------------------------------|---|--------|
| | | | 2557 | 2556 |
| บริษัทย่อยที่บริษัทถือหุ้นโดยตรง | | | | |
| บริษัท เอไอ เอนจิเนียริง เซอร์วิสเซส จำกัด | รับเหมาก่อสร้าง ติดตั้งสถานีไฟฟ้าย่อย สายส่งกำลังไฟฟ้า และซื้อมาขายไปอุปกรณ์ไฟฟ้า | ประเทศไทย | 99.84 | 99.84 |
| บริษัท เอไอ เอนเนอร์จี้ จำกัด (มหาชน) | ผลิตและจำหน่ายน้ำมันเชื้อเพลิง ผลิตภัณฑ์ให้พลังงาน ไกมันพีช และ ไกมันสัคส์ | ประเทศไทย | 59.59 | 59.59 |
| บริษัทย่อยที่ถือหุ้นโดย บริษัท เอไอ เอนเนอร์จี้ จำกัด (มหาชน) | | | | |
| บริษัท เอไอ โลจิสติกส์ จำกัด | ขนส่งคนโดยสาร สินค้า พัสดุภัณฑ์ และวัตถุอย่างอื่นทั้งภายในและนอกราชอาณาจักร | ประเทศไทย | 100.00 | 100.00 |
| บริษัท เอไอ พอร์ตส์ แอนด์ เทอร์มินัลส์ จำกัด | (1) ให้บริการของกิจการท่าเรือ (2) ผลิตและจำหน่ายน้ำแข็ง (3) ซื้อมาขายไปอุปกรณ์ไฟฟ้า น้ำมันพีช และ น้ำมันเชื้อเพลิงอื่นๆ | ประเทศไทย | 100.00 | 100.00 |
| บริษัทร่วม | | | | |
| บริษัท พีพีซี เอเชีย อินซูเลเตอร์ จำกัด | ผลิตและจำหน่าย ส่งออกสินค้าประเภทนวนไฟฟ้าและเซรามิก | ประเทศไทย | 25.10 | 25.10 |

ข) บริษัทฯ จะถือว่ามีผลกระทบต่อกิจการที่เข้าไปลงทุนหรือบริษัทย่อยได้ หากบริษัทฯ มีสิทธิได้รับหรือมีส่วนได้เสียในผลตอบแทนของกิจการที่เข้าไปลงทุน และสามารถใช้อำนาจในการสั่งการกิจกรรมที่ส่งผลกระทบต่ออย่างมีนัยสำคัญต่อจำนวนเงินผลตอบแทนนั้นได้

ค) บริษัทฯ นำงบการเงินของบริษัทย่อยมารวมในการจัดทำงบการเงินรวมตั้งแต่วันที่บริษัทฯ มีอำนาจในการควบคุมบริษัทย่อยจนถึงวันที่บริษัทฯ สิ้นสุดการควบคุมบริษัทย่อยนั้น

ง) งบการเงินของบริษัทย่อยได้จัดทำขึ้นโดยใช้นโยบายการบัญชีที่สำคัญเช่นเดียวกันกับของบริษัทฯ

จ) ยอดคงค้างระหว่างบริษัทฯ และบริษัทย่อย รายการค้าระหว่างกันที่มีสาระสำคัญได้ถูกตัดออกจากงบการเงินรวมนี้แล้ว

ฉ) ส่วนของผู้มีส่วนได้เสียที่ไม่มีอำนาจควบคุม คือ จำนวนกำไรหรือขาดทุนและสินทรัพย์สุทธิของบริษัทย่อยส่วนที่ไม่ได้เป็นของบริษัทฯ และแสดงเป็นรายการแยกต่างหากในส่วนของกำไรหรือขาดทุนรวมและส่วนของผู้ถือหุ้นในงบแสดงฐานะการเงินรวม

ช) เงินลงทุนในบริษัทร่วม แสดงด้วยวิธีส่วนได้เสียในงบการเงินรวม

ลงชื่อ.....กรรมการ
(นายณรงค์ ธารีรัตนวิบูลย์)

ลงชื่อ.....กรรมการ
(นายธนิตย์ ธารีรัตนวิบูลย์)

บริษัทฯ จัดทำงานการเงินเฉพาะกิจการเพื่อประโยชน์ต่อสาธารณะ โดยแสดงเงินลงทุนในบริษัทย่อยและบริษัทร่วม ตามวิธีราคา
ทุน

มาตรฐานการบัญชีใหม่

มาตรฐานการบัญชีที่เริ่มมีผลบังคับในปีบัญชีปัจจุบันและที่จะมีผลบังคับในอนาคตมีรายละเอียดดังนี้

ก. มาตรฐานการบัญชีที่เริ่มมีผลบังคับในปีบัญชีปัจจุบัน

กรอบแนวคิดสำหรับการรายงานทางการเงิน (ปรับปรุง 2557)

มาตรฐานการบัญชี

| | |
|----------------------------|---|
| ฉบับที่ 1 (ปรับปรุง 2555) | การนำเสนองบการเงิน |
| ฉบับที่ 7 (ปรับปรุง 2555) | งบกระแสเงินสด |
| ฉบับที่ 12 (ปรับปรุง 2555) | ภาษีเงินได้ |
| ฉบับที่ 17 (ปรับปรุง 2555) | สัญญาเช่า |
| ฉบับที่ 18 (ปรับปรุง 2555) | รายได้ |
| ฉบับที่ 19 (ปรับปรุง 2555) | ผลประโยชน์ของพนักงาน |
| ฉบับที่ 21 (ปรับปรุง 2555) | ผลกระทบจากการเปลี่ยนแปลงของอัตราแลกเปลี่ยนเงินตราต่างประเทศ |
| ฉบับที่ 24 (ปรับปรุง 2555) | การเปิดเผยข้อมูลเกี่ยวกับบุคคลหรือกิจการที่เกี่ยวข้องกัน |
| ฉบับที่ 28 (ปรับปรุง 2555) | เงินลงทุนในบริษัทร่วม |
| ฉบับที่ 31 (ปรับปรุง 2555) | ส่วนได้เสียในการร่วมค้า |
| ฉบับที่ 34 (ปรับปรุง 2555) | งบการเงินระหว่างกาล |
| ฉบับที่ 36 (ปรับปรุง 2555) | การค้ำของสินทรัพย์ |
| ฉบับที่ 38 (ปรับปรุง 2555) | สินทรัพย์ไม่มีตัวตน |

มาตรฐานการรายงานทางการเงิน

| | |
|---------------------------|--|
| ฉบับที่ 2 (ปรับปรุง 2555) | การจ่ายโดยใช้หุ้นเป็นเกณฑ์ |
| ฉบับที่ 3 (ปรับปรุง 2555) | การรวมธุรกิจ |
| ฉบับที่ 5 (ปรับปรุง 2555) | สินทรัพย์ไม่หมุนเวียนที่ถือไว้เพื่อขายและการดำเนินงานที่ยกเลิก |
| ฉบับที่ 8 (ปรับปรุง 2555) | ส่วนงานดำเนินงาน |

การตีความมาตรฐานการบัญชี

- ฉบับที่ 15 สัญญาเช่าดำเนินงาน - สิ่งจูงใจที่ให้แก่ผู้เช่า
- ฉบับที่ 27 การประเมินเนื้อหาสัญญาเช่าที่เพิ่มขึ้นตามรูปแบบกฎหมาย
- ฉบับที่ 29 การเปิดเผยข้อมูลของข้อตกลงสัมปทานบริการ
- ฉบับที่ 32 สินทรัพย์ไม่มีตัวตน - ต้นทุนเว็บไซต์

การตีความมาตรฐานการรายงานทางการเงิน

- ฉบับที่ 1 การเปลี่ยนแปลงในหนี้สินที่เกิดขึ้นจากการรีดถอน การบูรณะ และหนี้สินที่มีลักษณะคล้ายคลึงกัน
- ฉบับที่ 4 การประเมินว่าข้อตกลงประกอบด้วยสัญญาเช่าหรือไม่
- ฉบับที่ 5 สิทธิในส่วนได้เสียจากกองทุนการรีดถอน การบูรณะและการปรับปรุงสภาพแวดล้อม
- ฉบับที่ 7 การปรับปรุงย้อนหลังภายใต้มาตรฐานการบัญชี ฉบับที่ 29 เรื่อง การรายงานทางการเงินในสภาพเศรษฐกิจที่มีภาวะเงินเฟ้อรุนแรง
- ฉบับที่ 10 งบการเงินระหว่างกาลและการด้อยค่า
- ฉบับที่ 12 ข้อตกลงสัมปทานบริการ
- ฉบับที่ 13 โปรแกรมสิทธิพิเศษแก่ลูกค้า
- ฉบับที่ 17 การจ่ายสินทรัพย์ที่ไม่ใช่เงินสดให้แก่เจ้าของ
- ฉบับที่ 18 การโอนสินทรัพย์จากลูกค้า

แนวปฏิบัติทางการบัญชีสำหรับการบันทึกบัญชีหุ้นปันผล

มาตรฐานการบัญชีทั้งหมดตามที่กล่าวข้างต้นได้รับการปรับปรุงและจัดให้มีขึ้นเพื่อให้มีเนื้อหาเท่าเทียมกับมาตรฐานการรายงานทางการเงินระหว่างประเทศซึ่งโดยส่วนใหญ่เป็นการปรับปรุงถ้อยคำและคำศัพท์ การตีความและการให้แนวปฏิบัติทางการบัญชีกับผู้ใช้มาตรฐาน มาตรฐานการบัญชีดังกล่าวไม่มีผลกระทบอย่างเป็นทางการเป็นสาระสำคัญต่องบการเงินนี้

ข. มาตรฐานการบัญชีที่จะมีผลบังคับในอนาคต

สภาวิชาชีพบัญชีได้ออกมาตรฐานการบัญชีฉบับปรับปรุงและฉบับใหม่เป็นจำนวนมากซึ่งมีผลบังคับใช้สำหรับรอบระยะเวลาบัญชีที่เริ่มในหรือหลังวันที่ 1 มกราคม 2558 มาตรฐานการบัญชีดังกล่าวได้รับการปรับปรุงหรือจัดให้มีขึ้นเพื่อให้มีเนื้อหาเท่าเทียมกับมาตรฐานการรายงานทางการเงินระหว่างประเทศโดยการเปลี่ยนแปลงมาตรฐานการบัญชีในครั้งนี้ส่วนใหญ่เป็นการปรับปรุงถ้อยคำและคำศัพท์การตีความและการให้แนวปฏิบัติทางการบัญชีกับผู้ใช้มาตรฐานการบัญชี ฝ่ายบริหารของบริษัทฯ เชื่อว่าจะไม่มีผลกระทบอย่างเป็นทางการเป็นสาระสำคัญต่องบการเงินนี้ในปีที่นำมาตรฐานการบัญชีดังกล่าวมาถือปฏิบัติ อย่างไรก็ตาม มาตรฐานการบัญชีตามที่กล่าวข้างต้นบางฉบับเป็นมาตรฐานการบัญชีที่มีการเปลี่ยนแปลงหลักการสำคัญ ซึ่งประกอบด้วยมาตรฐานดังต่อไปนี้

มาตรฐานการบัญชีฉบับที่ 19 (ปรับปรุง 2557) เรื่อง ผลประโยชน์ของพนักงาน

มาตรฐานฉบับปรับปรุงนี้กำหนดให้กิจการต้องรับรู้รายการกำไรขาดทุนจากการประมาณการตามหลักคณิตศาสตร์ประกันภัยทันทีในกำไรขาดทุนเบ็ดเสร็จอื่น ในขณะที่มาตรฐานฉบับเดิมอนุญาตให้กิจการเลือกรับรู้รายการดังกล่าวทันทีในกำไรขาดทุนหรือในกำไรขาดทุนเบ็ดเสร็จอื่น หรือทยอยรับรู้ในกำไรขาดทุนก็ได้

ปัจจุบัน กลุ่มบริษัทรับรู้รายการกำไรขาดทุนจากการประมาณการตามหลักคณิตศาสตร์ประกันภัยทันทีในกำไรขาดทุนเบ็ดเสร็จอื่นในงวดที่เกิดรายการ

มาตรฐานการรายงานทางการเงิน ฉบับที่ 10 เรื่อง งบการเงินรวม

มาตรฐานการรายงานทางการเงินฉบับที่ 10 กำหนดหลักเกณฑ์เกี่ยวกับการจัดทำงบการเงินรวม โดยใช้แทนเนื้อหาเกี่ยวกับการบัญชีสำหรับงบการเงินรวมที่เดิมกำหนดอยู่ในมาตรฐานการบัญชี ฉบับที่ 27 เรื่อง งบการเงินรวมและงบการเงินเฉพาะกิจการ มาตรฐานฉบับนี้เปลี่ยนแปลงหลักการเกี่ยวกับการพิจารณาว่าผู้ลงทุนมีอำนาจการควบคุมหรือไม่ กล่าวคือ ภายใต้มาตรฐานฉบับนี้ผู้ลงทุนจะถือว่าตนควบคุมกิจการที่เข้าไปลงทุนได้ หากตนมีสิทธิได้รับหรือมีส่วนได้เสียในผลตอบแทนของกิจการที่เข้าไปลงทุน และสามารถใช้อำนาจในการส่งผลกระทบต่อจำนวนเงินผลตอบแทนนั้นได้ ถึงแม้ว่าตนจะมีสัดส่วนการถือหุ้นหรือสิทธิในการออกเสียงโดยรวมน้อยกว่ากึ่งหนึ่งก็ตาม การเปลี่ยนแปลงที่สำคัญนี้ส่งผลให้ฝ่ายบริหารต้องใช้ดุลยพินิจอย่างมากในการทบทวนว่าบริษัท มีอำนาจควบคุมในกิจการที่เข้าไปลงทุนหรือไม่และจะต้องนำบริษัทใดในกลุ่มกิจการมาจัดทำงบการเงินรวมบ้าง

ฝ่ายบริหารของบริษัทฯ เชื่อว่ามาตรฐานฉบับดังกล่าวจะไม่มีผลกระทบอย่างเป็นทางการการเงินของบริษัทฯ

มาตรฐานการรายงานทางการเงิน ฉบับที่ 12 เรื่อง การเปิดเผยข้อมูลเกี่ยวกับส่วนได้เสียในกิจการอื่น

มาตรฐานฉบับนี้กำหนดเรื่องการเปิดเผยข้อมูลที่เกี่ยวข้องกับส่วนได้เสียของกิจการในบริษัทย่อย การร่วมการงานบริษัทร่วม รวมถึงกิจการที่มีโครงสร้างเฉพาะตัว มาตรฐานฉบับนี้จึงไม่มีผลกระทบทางการเงินต่องบการเงินของบริษัทฯ

มาตรฐานการรายงานทางการเงิน ฉบับที่ 13 เรื่องการวัดมูลค่ายุติธรรม

มาตรฐานฉบับนี้กำหนดแนวทางเกี่ยวกับการวัดมูลค่ายุติธรรมและการเปิดเผยข้อมูลที่เกี่ยวข้องกับการวัดมูลค่ายุติธรรม กล่าวคือ หากกิจการต้องวัดมูลค่ายุติธรรมของสินทรัพย์หรือหนี้สินใดตามข้อกำหนดของมาตรฐานที่เกี่ยวข้องอื่น กิจการจะต้องวัดมูลค่ายุติธรรมนั้นตามหลักการของมาตรฐานฉบับนี้และใช้วิธีเปลี่ยนทันทีเป็นต้นไปในการรับรู้ผลกระทบจากการเริ่มใช้มาตรฐานนี้จากการประเมินเบื้องต้น ฝ่ายบริหารของบริษัทฯ เชื่อว่ามาตรฐานข้างต้นจะไม่มีผลกระทบอย่างเป็นทางการการเงินของบริษัทฯ

3. สรุปนโยบายการบัญชีที่สำคัญ

3.1 การรับรู้รายได้และค่าใช้จ่าย

บริษัทฯ และบริษัทย่อยบันทึกรับรู้รายได้จากการขายและบริการเมื่อได้โอนความเสี่ยงและผลตอบแทนที่เป็นสาระสำคัญของความเป็นเจ้าของสินค้าให้กับผู้ซื้อแล้ว หรือให้บริการแก่ลูกค้าเรียบร้อยแล้ว

บริษัทย่อยบันทึกรับรู้รายได้จากการรับเหมาก่อสร้างตามอัตราส่วนของงานก่อสร้างที่ทำเสร็จอัตราส่วนของงานก่อสร้างที่ทำเสร็จ คำนวณโดยการเปรียบเทียบต้นทุนงานก่อสร้างที่เกิดขึ้นแล้วจนถึงวันสิ้นสุด กับต้นทุนงานก่อสร้างทั้งหมดที่คาดว่าจะใช้ในการก่อสร้างตามสัญญา รายได้จากงานเพิ่มและงานรับเหมาอื่น ที่มีระยะเวลาทำงานไม่เกินหนึ่งปี บันทึกรับรู้รายได้ตามส่วนของงานก่อสร้างที่ทำเสร็จ และเรียกเก็บเงินจากลูกค้า

บริษัทย่อยบันทึกรับรู้รายได้จากการเดินเรือ ตามสัดส่วนของระยะเวลาที่เรือได้เดินทางไปแล้ว เทียบกับระยะเวลาที่ต้องใช้ในการเดินเรือทั้งหมดของเที่ยวเรือนั้น

บริษัทย่อยบันทึกรับรู้รายได้จากการขนถ่ายสินค้า รายได้ค่าฝากสินค้า และบริการอื่นเมื่อให้บริการแล้วเสร็จ

บริษัทฯ และบริษัทย่อยบันทึกรับรู้รายได้อื่น และค่าใช้จ่ายตามเกณฑ์คงค้าง

3.2 เงินสดและรายการเทียบเท่าเงินสด

เงินสดและรายการเทียบเท่าเงินสด ได้แก่ เงินสดในมือ และเงินฝากสถาบันการเงิน ซึ่งถึงกำหนดในระยะเวลาไม่เกิน 3 เดือน นับจากวันที่ได้มา และปราศจากภาระผูกพัน

3.3 เงินลงทุนชั่วคราว

เงินลงทุนในกองทุนเปิดถือเป็นหลักทรัพย์เพื่อค้า แสดงในมูลค่ายุติธรรม ต้นทุนของหลักทรัพย์เพื่อค้าที่จำหน่ายในระหว่างปี คำนวณโดยวิธีถัวเฉลี่ยถ่วงน้ำหนัก

3.4 ค่าเผื่อนหนี้สงสัยจะสูญ

บริษัทตั้งค่าเผื่อนหนี้สงสัยจะสูญ สำหรับลูกหนี้ที่คาดว่าจะเรียกเก็บเงินไม่ได้

3.5 รายได้ที่ยังไม่ได้เรียกชำระ / รายได้ค่าก่อสร้างรับล่วงหน้า

รายได้ที่ยังไม่ได้เรียกชำระประกอบด้วยต้นทุนของค่าวัสดุและค่าแรงงาน ค่างานผู้รับเหมาช่วง ค่าบริการและค่าใช้จ่ายอื่น รวมทั้งกำไรหรือขาดทุนสุทธิที่ได้คำนวณขึ้น หักด้วยจำนวนเงินที่เรียกเก็บจากลูกค้าแล้ว

สัญญาที่มีมูลค่าของงานเกินกว่าจำนวนเงินที่เรียกเก็บจากลูกค้า จะแสดงไว้ภายใต้สินทรัพย์หมุนเวียน ส่วนสัญญาที่มีการเรียกเก็บเงินลูกค้ามากกว่ามูลค่างานจะแสดงไว้เป็น “รายได้ค่าก่อสร้างรับล่วงหน้า” ภายใต้หนี้สินหมุนเวียน

3.6 สินค้ำคงเหลือ

สินค้ำสำเร็จรูปและวัตถุดิบคงเหลือ แสดงในราคาทุนหรือมูลค่าสุทธิที่จะได้รับแล้วแต่มูลค่าจะต่ำกว่า ราคาทุนคำนวณโดยวิธีต้นทุนถัวเฉลี่ยถ่วงน้ำหนัก

สินค้ำระหว่างผลิต แสดงในราคาทุนวัตถุดิบถัวเฉลี่ย รวมค่าแรงและค่าใช้จ่ายในการผลิต

บริษัทย่อยบันทึกงานระหว่างก่อสร้าง แสดงในราคาทุน ประกอบด้วยต้นทุนของค่าวัสดุและค่าแรงงาน ค่างานผู้รับเหมาช่วง ค่าบริการและค่าใช้จ่ายอื่นของโครงการ

บริษัทฯ ตั้งค่าเพื่อการลดมูลค่าสินค้ำสำหรับสินค้ำเสื่อมคุณภาพ และคาดว่าจะจำหน่ายไม่ได้

3.7 พัสดุน้ำมันคงเหลือ

พัสดุน้ำมันคงเหลือ แสดงในราคาทุนคำนวณโดยวิธีถัวเฉลี่ยถ่วงน้ำหนัก

3.8 สินทรัพย์ไม่หมุนเวียนที่ถือไว้เพื่อขาย

สินทรัพย์ไม่หมุนเวียนที่ถือไว้เพื่อขาย แสดงในราคาตามบัญชีหรือมูลค่ายุติธรรมสุทธิแล้วแต่ราคาใดจะต่ำกว่า บริษัทย่อยตั้งค่าเพื่อการลดราคาของสินทรัพย์ไม่หมุนเวียนที่ถือไว้เพื่อขาย โดยประมาณจากมูลค่าที่คาดว่าจะขายได้จริง

3.9 เงินลงทุน

บริษัทร่วม หมายถึง บริษัทที่กลุ่มบริษัทถือหุ้นและอยู่ภายใต้อิทธิพลอย่างเป็นสาระสำคัญของกลุ่มบริษัท กล่าวคือมีอำนาจในการเข้าไปมีส่วนร่วมในการตัดสินใจเกี่ยวกับนโยบายทางการเงินและการดำเนินงานของกิจการ แต่ไม่ถึงระดับที่จะควบคุมนโยบายดังกล่าว เงินลงทุนในบริษัทร่วมแสดงตามวิธีส่วนได้เสียสำหรับงบการเงินรวม และแสดงตามวิธีราคาทุน หลังหักค่าเพื่อการลดมูลค่าเงินลงทุนสำหรับงบการเงินเฉพาะกิจการ

บริษัทย่อย หมายถึง บริษัทที่บริษัทใหญ่ในกลุ่มบริษัทมีสิทธิออกเสียงทั้งทางตรงและทางอ้อมเกินกว่ากึ่งหนึ่งของสิทธิในการออกเสียงทั้งหมด หรือมีอำนาจในการควบคุมนโยบายการเงินและการดำเนินงานของบริษัทย่อย เงินลงทุนในบริษัทย่อยแสดงตามวิธีราคาทุนสำหรับงบการเงินเฉพาะกิจการ

ราคาทุนของเงินลงทุนในบริษัทย่อยที่จำหน่ายในระหว่างปี คำนวณโดยวิธีถัวเฉลี่ยถ่วงน้ำหนัก

3.10 ที่ดิน อาคาร เรือเดินทะเล และอุปกรณ์

ที่ดิน อาคาร เรือเดินทะเล และอุปกรณ์แสดงในราคาทุน ค่าเสื่อมราคาของส่วนปรับปรุงที่ดิน อาคาร เรือเดินทะเล และอุปกรณ์ คำนวณโดยวิธีเส้นตรงตามอายุการให้ประโยชน์โดยประมาณ ตามประเภทของสินทรัพย์ในเกณฑ์ต่อไปนี้

| รายการ | อายุการให้ประโยชน์ (ปี) | |
|--|-------------------------|----------------------|
| | งบการเงินรวม | งบการเงินเฉพาะกิจการ |
| ไม่มีการคิดค่าเสื่อมราคาสำหรับที่ดิน และสินทรัพย์ระหว่างก่อสร้างและติดตั้ง | | |
| ส่วนปรับปรุงที่ดิน | 5 - 10 | 5 |
| อาคารและสิ่งปลูกสร้าง | 5 - 40 | 20 |
| ส่วนปรับปรุงอาคาร | 10 | 10 |
| ระบบสาธารณูปโภค | 5 - 20 | 5 |
| เครื่องจักร อุปกรณ์ และเครื่องมือ | 5 - 20 | 5 - 10 |
| เรือเดินทะเลและส่วนปรับปรุง | 3 - 10 | - |
| เครื่องตกแต่งและเครื่องใช้สำนักงาน | 5 | 5 |
| ยานพาหนะ | 5 - 20 | 5 |

3.11 ต้นทุนการกู้ยืม

บริษัทฯ และบริษัทย่อยบันทึกดอกเบี้ยจ่ายจากการกู้ยืม ที่มีวัตถุประสงค์เพื่อก่อสร้างเครื่องจักร โดยได้รวมเป็นส่วนหนึ่งของราคาทุนของเครื่องจักรระหว่างติดตั้ง จนกระทั่งเครื่องจักรระหว่างติดตั้งอยู่ในสภาพพร้อมใช้ได้ตามวัตถุประสงค์

3.12 สินทรัพย์ไม่มีตัวตน

สินทรัพย์ไม่มีตัวตน คือ ค่าพัฒนาระบบคอมพิวเตอร์ และโปรแกรมคอมพิวเตอร์รื้อตัดจำหน่าย ตัดเป็นค่าใช้จ่ายโดยวิธีเส้นตรงระยะเวลา 4 - 10 ปี

3.13 ภาษีเงินได้

สินทรัพย์/หนี้สินภาษีเงินได้รอการตัดบัญชี

สินทรัพย์/หนี้สินภาษีเงินได้รอการตัดบัญชี จะคำนวณขึ้นจากผลแตกต่างชั่วคราว ณ วันที่ในงบแสดงฐานะการเงินระหว่างฐานภาษีของสินทรัพย์หรือหนี้สิน กับราคาตามบัญชีของสินทรัพย์หรือหนี้สินนั้น ซึ่งจะรับรู้เป็นรายได้ภาษีหรือตัดบัญชีเป็นค่าใช้จ่ายภาษี เมื่อรายได้สามารถรับรู้เป็นรายได้หรือค่าใช้จ่ายที่บันทึกไว้เกิดขึ้นจริง และถือหักเป็นค่าใช้จ่ายได้แล้วในการคำนวณภาษีเงินได้ตามประมวลรัษฎากร

บริษัทรับรู้ผลแตกต่างชั่วคราว ที่ต้องหักภาษีเป็นสินทรัพย์ภาษีเงินได้รอการตัดบัญชี หรือบวกภาษีเป็นหนี้สินภาษีเงินได้รอการตัดบัญชี หากมีความเป็นไปได้ค่อนข้างแน่นอนว่า บริษัทจะมีกำไรทางภาษีจากการดำเนินงานในอนาคตเพียงพอที่จะนำสินทรัพย์/หนี้สินภาษีเงินได้รอการตัดบัญชีนี้นมาใช้ประโยชน์ได้

บริษัทจะทบทวนมูลค่าตามบัญชีของสินทรัพย์/หนี้สินภายใต้เงินได้รอการตัดบัญชี ณ วันที่ในงบแสดงฐานะการเงิน และจะปรับมูลค่าตามบัญชีดังกล่าว เมื่อมีความเป็นไปได้ค่อนข้างแน่นอนว่า บริษัทจะไม่มีกำไรทางภาษีเพียงพอ ต่อการนำสินทรัพย์/หนี้สินภายใต้เงินได้รอการตัดบัญชีทั้งหมด หรือบางส่วนมาใช้ประโยชน์

ค่าใช้จ่ายภาษีเงินได้

ค่าใช้จ่ายภาษีเงินได้ คำนวณจากกำไรหรือขาดทุนสำหรับปี ประกอบด้วย ภาษีเงินได้ปัจจุบัน และภาษีเงินได้รอการตัดบัญชี ค่าใช้จ่ายภาษีเงินได้รับรู้ในกำไรขาดทุน เว้นแต่ในส่วนที่เกี่ยวกับรายการที่บันทึกในส่วนของผู้ถือหุ้น รับรู้โดยตรงในส่วนของผู้ถือหุ้น

3.14 ผลประโยชน์ของพนักงาน

ผลประโยชน์ระยะสั้นของพนักงาน

บริษัทฯ และบริษัทย่อยรับรู้เงินเดือน ค่าจ้าง โบนัส และเงินสมทบกองทุนประกันสังคม เป็นค่าใช้จ่ายเมื่อเกิดรายการ

ผลประโยชน์ระยะยาวของพนักงาน

โครงการสมทบเงิน

บริษัทฯ และบริษัทย่อยจัดให้มีกองทุนสำรองเลี้ยงชีพ ซึ่งเป็นลักษณะของแผนการจ่ายสมทบตามที่ได้กำหนดการจ่ายสมทบไว้แล้ว สินทรัพย์ของกองทุนสำรองเลี้ยงชีพ ได้แยกออกไปจากสินทรัพย์ของบริษัทและบริษัทย่อย และได้รับการบริหาร โดยผู้จัดการกองทุนภายนอก กองทุนสำรองเลี้ยงชีพดังกล่าว ได้รับเงินสะสมเข้ากองทุนจากพนักงานและเงินสมทบจากบริษัทฯ และบริษัทย่อย เงินจ่ายสมทบกองทุนสำรองเลี้ยงชีพ บันทึกเป็นค่าใช้จ่ายในงบกำไรขาดทุนเบ็ดเสร็จสำหรับรอบระยะเวลาบัญชีที่เกิดรายการนั้น

โครงการผลประโยชน์

สำรองผลประโยชน์พนักงานเมื่อเกษียณอายุ บันทึกเป็นค่าใช้จ่ายในการดำเนินงานตลอดอายุการทำงานของพนักงาน โดยการประมาณจำนวนเงินผลประโยชน์ในอนาคตที่พนักงานจะได้รับจากการทำงานให้กับบริษัทฯ และบริษัทย่อยในงวดปัจจุบัน และงวดอนาคตตามหลักคณิตศาสตร์ประกันภัย โดยผลประโยชน์ดังกล่าวได้ถูกคิดลดเป็นมูลค่าปัจจุบัน อัตราคิดลดใช้อัตราผลตอบแทนของพันธบัตรรัฐบาลเป็นอัตราอ้างอิงเริ่มต้น การประมาณการหนี้สินดังกล่าวคำนวณโดยผู้เชี่ยวชาญโดยใช้วิธีคิดลดแต่ละหน่วยที่ประมาณการไว้ (Projected Unit Credit Method)

เมื่อข้อสมมติที่ใช้ในการประมาณการตามหลักคณิตศาสตร์ประกันภัยมีการเปลี่ยนแปลง บริษัทฯ รับรู้ผลกำไร(ขาดทุน) จากการประมาณการตามหลักคณิตศาสตร์ประกันภัยที่เกิดขึ้นในกำไรขาดทุนเบ็ดเสร็จอื่น

3.15 กำไรต่อหุ้นขั้นพื้นฐาน

กำไรต่อหุ้นขั้นพื้นฐาน คำนวณโดยการหารกำไรสุทธิสำหรับปีด้วยจำนวนหุ้นสามัญเฉลี่ยถ่วงน้ำหนักที่ออกในระหว่างปี

3.16 รายการบัญชีที่เป็นเงินตราต่างประเทศ

รายการที่เป็นเงินตราต่างประเทศ ได้บันทึกไว้เป็นเงินบาทโดยใช้อัตราแลกเปลี่ยน ณ วันที่เกิดรายการ สินทรัพย์และหนี้สินที่เป็นเงินตราต่างประเทศที่มียอดคงเหลือ ณ วันสิ้นปีบัญชี ได้บันทึกไว้เป็นเงินบาทโดยใช้อัตราแลกเปลี่ยน ณ วันสิ้นปี เว้นแต่รายการที่ได้ตกลงอัตราแลกเปลี่ยนล่วงหน้ากับธนาคารไว้จะบันทึกตามมูลค่ายุติธรรม กำไรหรือขาดทุนจากการแปลงค่าเงินตราต่างประเทศ ได้บันทึกเป็นรายได้หรือค่าใช้จ่ายในการดำเนินงานระหว่างปี

3.17 การใช้ดุลยพินิจและการใช้ประมาณการทางบัญชีที่สำคัญ

ค่าเผื่อนี้สงสัยจะสูญของลูกหนี้การค้า

ในการประมาณค่าเผื่อนี้สงสัยจะสูญของลูกหนี้ ฝ่ายบริหารจำเป็นต้องใช้ดุลยพินิจในการประมาณการผลขาดทุนที่คาดว่าจะเกิดขึ้นจากลูกหนี้แต่ละราย โดยคำนึงถึงประสบการณ์การเก็บเงินในอดีต อายุของหนี้ที่ค้างและสถานะเศรษฐกิจที่เป็นอยู่ในขณะนั้น เป็นต้น

ค่าเพื่อการลดมูลค่าสำหรับสินค้าเก่า และเสื่อมคุณภาพ

บริษัทฯ และบริษัทย่อยได้ประมาณการค่าเพื่อการลดมูลค่าสำหรับสินค้าเก่า ล้าสมัย และเสื่อมคุณภาพ หรือเมื่อราคาตลาดหรือราคาทดแทนลดลง เพื่อให้สะท้อนถึงการด้อยค่าลงของสินค้าคงเหลือ โดยการประมาณการนั้นจะพิจารณาจากการหมุนเวียนและการเสื่อมสภาพ และราคาตลาดหรือราคาทดแทนของสินค้าคงเหลือประเภทต่าง ๆ

ค่าเพื่อการด้อยค่าของเงินลงทุน

ฝ่ายบริหารของบริษัทฯ จะมีการประเมินการด้อยค่าของเงินลงทุนในบริษัทย่อย โดยประเมินจากผลการดำเนินงานและแผนงานในอนาคตของบริษัทย่อยนั้น ซึ่งการพิจารณาดังกล่าวต้องใช้ดุลยพินิจของผู้บริหาร

ค่าเพื่อการด้อยค่าของสินทรัพย์

บริษัทฯ และบริษัทย่อยพิจารณาค่าเพื่อการด้อยค่าของสินทรัพย์ หากมีข้อบ่งชี้ว่ามีการด้อยค่า เมื่อพบว่ามูลค่ายุติธรรมของสินทรัพย์ดังกล่าวลดลงอย่างมีสาระสำคัญ บริษัทจะประมาณมูลค่าที่คาดว่าจะได้รับคืนของสินทรัพย์ ซึ่งการประมาณการดังกล่าวขึ้นอยู่กับดุลยพินิจของฝ่ายบริหาร บริษัทจะบันทึกเป็นขาดทุนจากการด้อยค่าในงบกำไรขาดทุนเบ็ดเสร็จ

ที่ดิน อาคาร และ อุปกรณ์

ในการคำนวณค่าเสื่อมราคาของอาคารและอุปกรณ์ ฝ่ายบริหารจำเป็นต้องทำการประมาณอายุการให้ประโยชน์และมูลค่าคงเหลือเมื่อเลิกใช้งานของอาคารและอุปกรณ์ และต้องทบทวนอายุการให้ประโยชน์และมูลค่าคงเหลือใหม่หากมีการเปลี่ยนแปลงเกิดขึ้น

นอกจากนี้ ฝ่ายบริหารจำเป็นต้องสอบทานการด้อยค่าของที่ดิน อาคารและอุปกรณ์ในแต่ละช่วงเวลาและบันทึกขาดทุนจากการด้อยค่าหากคาดว่ามูลค่าที่คาดว่าจะได้รับคืนต่ำกว่ามูลค่าตามบัญชีของสินทรัพย์นั้น ในการนี้ฝ่ายบริหารจำเป็นต้องใช้ดุลยพินิจที่เกี่ยวข้องกับการคาดการณ์รายได้และค่าใช้จ่ายในอนาคตซึ่งเกี่ยวข้องกับสินทรัพย์นั้น

สัญญาเช่า

ในการพิจารณาประเภทของสัญญาเช่าว่าเป็นสัญญาเช่าดำเนินงานหรือสัญญาเช่าทางการเงิน ฝ่ายบริหารได้ใช้ดุลยพินิจในการประเมินเงื่อนไขและรายละเอียดของสัญญาเพื่อพิจารณาว่า บริษัท ได้โอนหรือรับโอนความเสี่ยงและผลประโยชน์ในสินทรัพย์ที่เช่าดังกล่าวแล้วหรือไม่

ผลประโยชน์หลังออกจากรายงานของพนักงานตามโครงการผลประโยชน์

หนี้สินตามโครงการผลประโยชน์หลังออกจากรายงานของพนักงาน ประมาณขึ้นตามหลักคณิตศาสตร์ประกันภัย ซึ่งต้องอาศัยข้อสมมติฐานต่างๆในการประมาณการนั้น เช่น อัตราคิดลด อัตราการขึ้นเงินเดือนในอนาคต อัตราภาระ และอัตราการเปลี่ยนแปลงในจำนวนพนักงาน เป็นต้น

ประมาณการหนี้สิน

บริษัทฯ และบริษัทย่อย จะบันทึกประมาณการหนี้สินเมื่อมีความเป็นไปได้ค่อนข้างแน่ของการเกิดภาวะผูกพันในปัจจุบัน ตามกฎหมายหรือจากการอนุมานอันเป็นผลสืบเนื่องมาจากเหตุการณ์ในอดีต ภาวะผูกพันดังกล่าวคาดว่าจะส่งผลให้สูญเสียทรัพยากรที่มีประโยชน์เชิงเศรษฐกิจ เพื่อจ่ายชำระภาวะผูกพันและจำนวนที่ต้องจ่ายสามารถประมาณการได้อย่างน่าเชื่อถือ

สินทรัพย์ภาษีเงินได้รอการตัดบัญชี

บริษัทฯ และบริษัทย่อยจะรับรู้สินทรัพย์ภาษีเงินได้รอการตัดบัญชีสำหรับผลแตกต่างชั่วคราวที่ใช้หักภาษีและขาดทุนทางภาษีที่ไม่ได้ใช้เมื่อมีความเป็นไปได้ค่อนข้างแน่ว่าบริษัทฯ และบริษัทย่อยจะมีกำไรทางภาษีในอนาคตเพียงพอที่จะใช้ประโยชน์จากผลแตกต่างชั่วคราวและขาดทุนนั้น ในการนี้ฝ่ายบริหารจำเป็นต้องประมาณการว่าบริษัทฯ ควรรับรู้จำนวนสินทรัพย์ภาษีเงินได้รอการตัดบัญชีเป็นจำนวนเท่าใด โดยพิจารณาถึงจำนวนกำไรทางภาษีที่คาดว่าจะเกิดในอนาคตในแต่ละช่วงเวลา

4. รายการกับบุคคลหรือกิจการที่เกี่ยวข้องกัน

บุคคลหรือกิจการที่เกี่ยวข้องกัน ได้แก่ บุคคลหรือกิจการต่างๆ ที่มีความเกี่ยวข้องกับกลุ่มบริษัทและบริษัทฯ โดยการเป็นผู้ถือหุ้น หรือมีผู้ถือหุ้นร่วมกันหรือมีกรรมกรร่วมกัน รายการที่มีขึ้นกับบุคคลหรือกิจการที่เกี่ยวข้องกันได้กำหนดขึ้นโดยใช้ราคาตลาด หรือในราคาที่ตกลงกันตามสัญญาหากไม่มีราคาตลาดรองรับ และการขายดินผสม และซื้อคืนเศษดินกับบริษัท พีพีซี เอเชีย อินชูลเตอร์ จำกัด เป็นไปตามข้อตกลงร่วมกัน มีรายละเอียด ดังนี้

| ชื่อบริษัท | ลักษณะการประกอบธุรกิจ | ลักษณะความสัมพันธ์ |
|--|---|--|
| บริษัทย่อยที่บริษัทถือหุ้นโดยตรง | | |
| บริษัท เอ ไอ เอนเนอจี เซอร์วิสเซส จำกัด | รับเหมาก่อสร้าง และติดตั้งสถานีไฟฟ้าย่อย สายส่งกำลังไฟฟ้า และซื้อมาขายไปอุปกรณ์ไฟฟ้า | ถือหุ้นร้อยละ 99.84 |
| บริษัท เอ ไอ เอนเนอจี จำกัด (มหาชน) | ผลิตและจำหน่ายน้ำมันเชื้อเพลิง ผลิตภัณฑ์ให้พลังงาน ไบโอมัส และไบโอมัสสัตว์ | ถือหุ้นร้อยละ 59.59 |
| บริษัทย่อยที่ถือหุ้นโดย บริษัท เอ ไอ เอนเนอจี จำกัด (มหาชน) | | |
| บริษัท เอ ไอ โลจิสติกส์ จำกัด | ขนส่งคนโดยสาร สินค้า พัสดุภัณฑ์ และวัตถุอย่างอื่น ทั้งภายในและนอกราชอาณาจักร | ถือหุ้นร้อยละ 100.00 |
| บริษัท เอ ไอ พอร์ตส์ แอนด์ เทอร์มินัลส์ จำกัด (1) | (1) ให้บริการของกิจการท่าเรือ (2) ผลิตและจำหน่ายน้ำแข็ง (3) ซื้อมาขายไปอุปกรณ์ไฟฟ้า น้ำมันพืชและน้ำมันเชื้อเพลิงอื่นๆ | ถือหุ้นร้อยละ 100.00 |
| บริษัทร่วม | | |
| บริษัท พีพีซี เอเชีย อินชูลเตอร์ จำกัด | ผลิตและจำหน่าย ส่งออกสินค้าประเภทฉนวนไฟฟ้า และเซรามิก | ถือหุ้นร้อยละ 25.10 |
| บริษัทที่เกี่ยวข้องกัน | | |
| บริษัท สามารถปาล์ม จำกัด | น้ำมันปาล์มดิบ | กรรมการเป็นญาติใกล้ชิดของกรรมการบริษัท |
| บริษัท สามารถน้ำมันปาล์ม จำกัด | น้ำมันปาล์มดิบ | กรรมการเป็นญาติใกล้ชิดของกรรมการบริษัท |
| บริษัท สามารถปาล์ม อินดัสตรี จำกัด | โรงงานสกัดและหีบน้ำมันปาล์ม | กรรมการเป็นญาติใกล้ชิดของกรรมการบริษัท |

บริษัทฯ มีรายการธุรกิจที่เกี่ยวข้องกับบุคคลและบริษัทที่เกี่ยวข้องกัน สำหรับปีสิ้นสุดวันที่ 31 ธันวาคม 2557 และ 2556 ที่มีสาระสำคัญดังต่อไปนี้

| | หน่วย : บาท | | | |
|---|--------------|-------------|----------------------|-------------|
| | งบการเงินรวม | | งบการเงินเฉพาะกิจการ | |
| | 2557 | 2556 | 2557 | 2556 |
| รายได้จากการขายสินค้าและวัตถุดิบ | | | | |
| บจ. พีพีซี เอเชียเนชัน อินชูลเตอร์ | 4,292,441 | 3,700,599 | 4,272,114 | 3,700,599 |
| บจ. เอไอ เอนจิเนียริง เซอร์วิสเซส | - | - | 10,227,752 | 5,550,000 |
| บมจ. เอไอ เอนเนอร์จี้ | - | - | - | 7,400,000 |
| บจ. เอไอ พอร์ตส์ แอนด์ เทอร์มินัลส์ | - | - | 2,960,000 | 26,159,000 |
| รายได้จากการขายดินผสม | | | | |
| บจ. พีพีซี เอเชียเนชัน อินชูลเตอร์ | 207,557,000 | 174,152,368 | 207,557,000 | 174,152,368 |
| รายได้เงินปันผล | | | | |
| บจ. เอไอ เอนจิเนียริง เซอร์วิสเซส | - | - | 21,964,643 | - |
| รายได้อื่น - ค่าเช่าและค่าบริการ | | | | |
| บจ. พีพีซี เอเชียเนชัน อินชูลเตอร์ | 2,681,970 | 2,604,436 | 2,681,970 | 2,604,436 |
| บจ. เอไอ เอนจิเนียริง เซอร์วิสเซส | - | - | 1,238,515 | 1,197,315 |
| บมจ. เอไอ เอนเนอร์จี้ | - | - | 1,198,954 | 3,262,237 |
| บจ. เอไอ โลจิสติกส์ | - | - | 574,642 | 1,161,210 |
| บจ. เอไอ พอร์ตส์ แอนด์ เทอร์มินัลส์ | - | - | 559,990 | 3,062,909 |
| ซื้อสินค้า | | | | |
| บจ. สามารถปาล์ม | 17,436,582 | 22,424,335 | - | - |
| บจ. สามารถน้ำมันปาล์ม | 19,745,072 | 19,509,163 | - | - |
| บจ. สามารถ ปาล์ม อินคัสตรี | 4,670,505 | - | - | - |
| ซื้อที่ดิน | | | | |
| บจ. พีพีซี เอเชียเนชัน อินชูลเตอร์ | 131,529,109 | 103,504,037 | 131,529,109 | 103,504,037 |
| ซื้อสินค้าและวัสดุสิ้นเปลือง | | | | |
| บจ. พีพีซี เอเชียเนชัน อินชูลเตอร์ | 91,550 | 47,199 | 91,550 | 47,199 |
| บมจ. เอไอ เอนเนอร์จี้ | - | - | 45,065 | 42,916 |

ลงชื่อ.....กรรมการ
(นายณรงค์ ชาริรัตนาวินุสย์)

ลงชื่อ.....กรรมการ
(นายธนิตย์ ชาริรัตนาวินุสย์)

คำตอบแทนผู้บริหาร

คำตอบแทนผู้บริหารสำหรับปีสิ้นสุดวันที่ 31 ธันวาคม 2557 และ 2556 ประกอบด้วย

| | หน่วย : บาท | | | |
|--------------------------------|--------------|------------|----------------------|------------|
| | งบการเงินรวม | | งบการเงินเฉพาะกิจการ | |
| | 2557 | 2556 | 2557 | 2556 |
| ผลประโยชน์ระยะสั้น | 47,755,977 | 42,554,448 | 26,691,734 | 29,035,225 |
| ผลประโยชน์เมื่อถูกเลิกจ้าง | 1,081,365 | 1,097,248 | 553,240 | 954,855 |
| รวมคำตอบแทนที่จ่ายให้ผู้บริหาร | 48,837,342 | 43,651,696 | 27,244,974 | 29,990,080 |

บริษัทฯ มียอดคงเหลือกับบริษัทที่เกี่ยวข้องกัน ณ วันที่ 31 ธันวาคม 2557 และ 2556 ที่มีสาระสำคัญดังต่อไปนี้

| | หน่วย : บาท | | | |
|-------------------------------------|--------------|------------|----------------------|------------|
| | งบการเงินรวม | | งบการเงินเฉพาะกิจการ | |
| | 2557 | 2556 | 2557 | 2556 |
| ลูกหนี้การค้า | | | | |
| บจ. พีพีซี เอเชียัน อินชูลเตอร์ | 35,042,877 | 35,922,648 | 35,042,877 | 35,922,648 |
| บจ. เอไอ เอนจิเนียริง เซอร์วิสเซส | - | - | - | 7,957,780 |
| ลูกหนี้อื่น | | | | |
| บจ. พีพีซี เอเชียัน อินชูลเตอร์ | 546,593 | 8,233,071 | 546,593 | 8,233,071 |
| บจ. เอไอ เอนจิเนียริง เซอร์วิสเซส | - | - | 12,258 | 11,876 |
| บมจ. เอไอ เอนเนอร์จี้ | - | - | - | 105,238 |
| บจ. เอไอ โลจิสติกส์ | - | - | 2,661 | 2,389 |
| บจ. เอไอ พอร์ตส์ แอนด์ เทอร์มินัลส์ | - | - | - | 1,445 |
| ลูกหนี้อื่น - กรรมการ | 23,855,074 | - | - | - |
| เจ้าหนี้การค้า | | | | |
| บจ. พีพีซี เอเชียัน อินชูลเตอร์ | 20,527,585 | 24,654,036 | 20,527,585 | 24,654,036 |
| บจ. สามารถปาล์ม | - | 359,150 | - | - |
| บจ. สามารถน้ำมันปาล์ม | - | 390,775 | - | - |
| บจ. สามารถ ปาล์ม อินคัสตรี | 1,681,350 | - | - | - |
| เจ้าหนี้อื่น | | | | |
| บมจ. เอไอ เอนเนอร์จี้ | - | - | 47,300 | 23,920 |

5. เงินสดและรายการเทียบเท่าเงินสด

เงินสดและรายการเทียบเท่าเงินสด ณ วันที่ 31 ธันวาคม 2557 และ 2556 ประกอบด้วย

| | หน่วย : บาท | | | |
|-----------------------------------|--------------|-------------|----------------------|-------------|
| | งบการเงินรวม | | งบการเงินเฉพาะกิจการ | |
| | 2557 | 2556 | 2557 | 2556 |
| เงินสดในมือ | 605,152 | 336,060 | 105,000 | 145,000 |
| เงินฝากธนาคาร - ออมทรัพย์ | 200,702,895 | 194,609,522 | 11,786,485 | 117,607,328 |
| - กระแสรายวัน | 596,682 | 867,100 | 541,620 | 231,639 |
| เงินฝากประจำไม่เกิน 3 เดือน | 2,551,324 | 2,024,707 | - | - |
| รวมเงินสดและรายการเทียบเท่าเงินสด | 204,456,053 | 197,837,389 | 12,433,105 | 117,983,967 |

6. เงินลงทุนชั่วคราว

เงินลงทุนชั่วคราว ณ วันที่ 31 ธันวาคม 2557 และ 2556 ประกอบด้วย

| | หน่วย : บาท | | | |
|--|--------------|---------------|----------------------|-------------|
| | งบการเงินรวม | | งบการเงินเฉพาะกิจการ | |
| | 2557 | 2556 | 2557 | 2556 |
| เงินลงทุนในกองทุนเปิด - ตราสารหนี้ | 256,195,492 | 1,129,988,741 | 39,484,171 | 919,702,045 |
| บวก ค่าเผื่อการปรับมูลค่าเงินลงทุน | 3,056,471 | 1,479,956 | 124,360 | - |
| เงินลงทุนในกองทุนเปิด - มูลค่ายุติธรรม | 259,251,963 | 1,131,468,697 | 39,608,531 | 919,702,045 |
| เงินฝากประจำธนาคาร | 88,561 | 50,000 | - | - |
| รวมเงินลงทุนชั่วคราว | 259,340,524 | 1,131,518,697 | 39,608,531 | 919,702,045 |

7. ลูกหนี้การค้าและลูกหนี้อื่น - สุทธิ

ลูกหนี้การค้าและลูกหนี้อื่น ณ วันที่ 31 ธันวาคม 2557 และ 2556 ประกอบด้วย

| | หน่วย : บาท | | | |
|--|--------------|-------------|----------------------|------------|
| | งบการเงินรวม | | งบการเงินเฉพาะกิจการ | |
| | 2557 | 2556 | 2557 | 2556 |
| ลูกหนี้การค้า | | | | |
| ลูกหนี้การค้า - บริษัทที่เกี่ยวข้องกัน | 35,042,877 | 35,922,648 | 35,042,877 | 37,902,148 |
| ลูกหนี้การค้า - รัฐวิสาหกิจ | 110,567,860 | 39,851,824 | 88,707,046 | 39,851,824 |
| ลูกหนี้การค้า - บริษัทอื่น | 453,291,978 | 271,238,409 | 10,558,700 | 4,077,756 |
| เช็ครับล่วงหน้า | 7,348,300 | 5,103,118 | - | - |
| รวมลูกหนี้การค้า | 606,251,015 | 352,115,999 | 134,308,623 | 81,831,728 |
| หัก ค่าเผื่อหนี้สงสัยจะสูญ | (3,334,211) | (3,766,062) | - | - |
| รวมลูกหนี้การค้า - สุทธิ | 602,916,804 | 348,349,937 | 134,308,623 | 81,831,728 |
| ลูกหนี้อื่น | | | | |
| ลูกหนี้อื่น - บุคคลที่เกี่ยวข้องกัน | 23,855,074 | - | - | - |
| ลูกหนี้อื่น - บริษัทที่เกี่ยวข้องกัน | 546,593 | 8,233,071 | 561,512 | 8,354,019 |
| ค่าใช้จ่ายจ่ายล่วงหน้า | 6,556,616 | 6,446,899 | 1,737,914 | 2,381,190 |
| เงินมัดจำจ่ายล่วงหน้าค่าสินค้า | 511,407 | 3,964,687 | 511,407 | 150,000 |
| ลูกหนี้กรมสรรพากร | 931,167 | 4,624,868 | 163,770 | 3,261,063 |
| เงินจ่ายล่วงหน้าผู้รับเหมาช่วง | 76,680 | 11,458,933 | - | - |
| อื่น ๆ | 1,674,379 | 1,088,946 | 2,560 | 1,722 |
| รวมลูกหนี้อื่น | 34,151,916 | 35,817,404 | 2,977,163 | 14,147,994 |
| หัก ค่าเผื่อหนี้สงสัยจะสูญ | (306,350) | (306,350) | - | - |
| รวมลูกหนี้อื่น - สุทธิ | 33,845,566 | 35,511,054 | 2,977,163 | 14,147,994 |
| รวมลูกหนี้การค้าและลูกหนี้อื่น - สุทธิ | 636,762,370 | 383,860,991 | 137,285,786 | 95,979,722 |

ณ วันที่ 31 ธันวาคม 2557 และ 2556 มียอดลูกหนี้การค้าคงเหลือ โดยแยกตามอายุที่ค้างชำระได้ดังนี้

| | หน่วย : บาท | | | |
|----------------------------------|--------------|-------------|----------------------|------------|
| | งบการเงินรวม | | งบการเงินเฉพาะกิจการ | |
| | 2557 | 2556 | 2557 | 2556 |
| บริษัทที่เกี่ยวข้องกัน | | | | |
| ยังไม่ครบกำหนดชำระ | 14,929,854 | 14,966,073 | 14,929,854 | 16,945,573 |
| เกินกำหนดชำระ | | | | |
| ไม่เกิน 3 เดือน | 20,113,023 | 20,956,575 | 20,113,023 | 20,956,575 |
| รวม | 35,042,877 | 35,922,648 | 35,042,877 | 37,902,148 |
| รัฐวิสาหกิจ | | | | |
| ยังไม่ครบกำหนดชำระ | 109,820,760 | 36,755,065 | 87,959,946 | 36,755,065 |
| เกินกำหนดชำระ | | | | |
| ไม่เกิน 3 เดือน | 747,100 | 2,539,707 | 747,100 | 2,539,707 |
| เกิน 3 เดือน แต่ไม่เกิน 12 เดือน | - | 260,652 | - | 260,652 |
| เกินกว่า 12 เดือน | - | 296,400 | - | 296,400 |
| รวม | 110,567,860 | 39,851,824 | 88,707,046 | 39,851,824 |
| บริษัทอื่น | | | | |
| ยังไม่ครบกำหนดชำระ | 410,451,466 | 230,833,635 | 10,439,994 | 273,639 |
| เกินกำหนดชำระ | | | | |
| ไม่เกิน 3 เดือน | 46,854,601 | 41,741,830 | 118,706 | 3,804,117 |
| เกินกว่า 12 เดือน | 3,334,211 | 3,766,062 | - | - |
| รวม | 460,640,278 | 276,341,527 | 10,558,700 | 4,077,756 |
| หัก ค่าเผื่อหนี้สงสัยจะสูญ | (3,334,211) | (3,766,062) | - | - |
| รวมลูกหนี้การค้า - สุทธิ | 602,916,804 | 348,349,937 | 134,308,623 | 81,831,728 |

8. รายได้ที่ยังไม่ได้เรียกชำระ/เงินรับล่วงหน้าและรายได้ค่าก่อสร้างรับล่วงหน้า

รายได้ที่ยังไม่ได้เรียกชำระ/เงินรับล่วงหน้าและรายได้ค่าก่อสร้างรับล่วงหน้า ณ วันที่ 31 ธันวาคม 2557 และ 2556 ประกอบด้วย

| | หน่วย : บาท | |
|---|---------------|--------------|
| | งบการเงินรวม | |
| | 2557 | 2556 |
| รายได้ที่ยังไม่ได้เรียกชำระ | | |
| มูลค่างานตามสัญญา | 180,397,850 | 214,926,937 |
| การรับรู้รายได้ตามอัตราส่วนของงานที่ทำเสร็จ | 177,725,147 | 93,422,513 |
| หัก มูลค่างานก่อสร้างที่เรียกเก็บ | (160,006,871) | (91,123,784) |
| รวม | 17,718,276 | 2,298,729 |
| เงินรับล่วงหน้าและรายได้ค่าก่อสร้างรับล่วงหน้า | | |
| มูลค่างานตามสัญญา | 136,445,720 | 178,781,700 |
| มูลค่างานก่อสร้างที่เรียกเก็บ | 128,547,999 | 17,533,738 |
| หัก การรับรู้รายได้ตามอัตราส่วนของงานที่ทำเสร็จ | (127,930,553) | (1,104,625) |
| รวม | 617,446 | 16,429,113 |

9. สินค้าคงเหลือ - สุทธิ

สินค้าคงเหลือ ณ วันที่ 31 ธันวาคม 2557 และ 2556 ประกอบด้วย

| | หน่วย : บาท | | | |
|------------------------------|--------------|-------------|----------------------|-------------|
| | งบการเงินรวม | | งบการเงินเฉพาะกิจการ | |
| | 2557 | 2556 | 2557 | 2556 |
| วัตถุดิบ | 349,285,227 | 368,146,088 | 72,555,204 | 77,842,911 |
| งานระหว่างทำ | 99,498,149 | 60,417,080 | 24,359,579 | 33,122,270 |
| สินค้าสำเร็จรูป | 75,030,562 | 60,212,888 | 5,623,415 | 21,301,300 |
| วัสดุสิ้นเปลือง | 14,657,034 | 15,929,069 | 1,079,718 | 1,496,102 |
| วัตถุดิบระหว่างทาง | 5,279,306 | 3,085,861 | 5,279,306 | 3,085,861 |
| รวม | 543,750,278 | 507,790,986 | 108,897,222 | 136,848,443 |
| หัก ค่าเผื่อมูลค่าสินค้าลดลง | (120,260) | - | - | - |
| รวมสินค้าคงเหลือ - สุทธิ | 543,630,018 | 507,790,986 | 108,897,222 | 136,848,443 |

10. พัดสู่น้ำมันคงเหลือ

พัดสู่น้ำมันคงเหลือ ณ วันที่ 31 ธันวาคม 2557 และ 2556 ประกอบด้วย

| | หน่วย : บาท | |
|------------------------|--------------|-----------|
| | งบการเงินรวม | |
| | 2557 | 2556 |
| น้ำมันเชื้อเพลิง | 1,725,114 | 4,218,866 |
| น้ำมันหล่อลื่น | 643,082 | 602,287 |
| รวมพัดสู่น้ำมันคงเหลือ | 2,368,196 | 4,821,153 |

11. สินทรัพย์ไม่หมุนเวียนที่ถือไว้เพื่อขาย - สุทธิ

สินทรัพย์ไม่หมุนเวียนที่ถือไว้เพื่อขาย ณ วันที่ 31 ธันวาคม 2557 และ 2556 ประกอบด้วย

| | หน่วย : บาท |
|---|----------------|
| | งบการเงินรวม |
| ราคาตามบัญชี ณ วันที่ 1 มกราคม 2556 | - |
| บวก โอนเข้าระหว่างปี(ราคาทุน) (หมายเหตุ 15) | 6,611,000.00 |
| หัก ค่าเสื่อมราคาสะสม (หมายเหตุ 15) | (2,136,010.00) |
| ค่าเผื่อการด้อยค่าของสินทรัพย์ | (1,934,990.00) |
| ราคาตามบัญชี ณ วันที่ 31 มกราคม 2557 | 2,540,000.00 |

12. เงินลงทุนในบริษัทร่วม - สุทธิ

เงินลงทุนในบริษัทร่วม ณ วันที่ 31 ธันวาคม 2557 และ 2556 ประกอบด้วย

| ชื่อบริษัท | ลักษณะการประกอบธุรกิจ | หน่วย : บาท | | | | | | | |
|----------------------------------|---|---------------|-------|-------------|-------------|-----------------|------------|----------------------|--------------|
| | | สัดส่วน | | หน่วย : บาท | | งบการเงินรวม | | งบการเงินเฉพาะกิจการ | |
| | | เงินลงทุน (%) | | ทุนชำระแล้ว | | วิธีส่วนได้เสีย | | วิธีราคาทุน | |
| | | 2557 | 2556 | 2557 | 2556 | 2557 | 2556 | 2557 | 2556 |
| บริษัท พีทีซี เอเชียน | ผลิตและจำหน่าย | | | | | | | | |
| อินซูเลเตอร์ จำกัด | ส่งออกสินค้าประเภท ฉนวนไฟฟ้าและเซรามิก | 25.10 | 25.10 | 263,000,000 | 263,000,000 | 17,290,878 | 24,392,814 | 66,000,000 | 66,000,000 |
| หัก ค่าเผื่อการลดมูลค่าเงินลงทุน | | | | | | - | - | (39,600,000) | (39,600,000) |
| เงินลงทุนในบริษัทร่วม - สุทธิ | | | | | | 17,290,878 | 24,392,814 | 26,400,000 | 26,400,000 |

งบการเงินรวมและงบการเงินเฉพาะกิจการสำหรับปี สิ้นสุดวันที่ 31 ธันวาคม 2557 และ 2556 ของบริษัท เอเชียน อินซูเลเตอร์ จำกัด (มหาชน) และบริษัทย่อย และของเฉพาะบริษัท เอเชียน อินซูเลเตอร์ จำกัด (มหาชน) ตามลำดับ รวมเงินลงทุนในบริษัทร่วมที่ได้รับการบันทึกบัญชีโดยใช้ข้อมูลจากงบการเงินของบริษัทร่วมนั้น ซึ่งยังมิได้ตรวจสอบโดยผู้สอบบัญชี มูลค่าตามบัญชีของเงินลงทุนดังกล่าวในงบการเงินรวม ณ วันที่ 31 ธันวาคม 2557 และ 2556 มีจำนวน 17.29 ล้านบาท และ 24.39 ล้านบาท ตามลำดับ คิดเป็นร้อยละ 0.46 และร้อยละ 0.57 ของสินทรัพย์รวมในงบการเงินรวม ตามลำดับ

ส่วนแบ่งขาดทุนจากเงินลงทุนตามวิธีส่วนได้เสียในบริษัทร่วม ในงบการเงินรวมสำหรับปี สิ้นสุดวันที่ 31 ธันวาคม 2557 และ 2556 มีจำนวน 7.10 ล้านบาท และ 6.09 ล้านบาท ตามลำดับ คิดเป็นร้อยละ 2.19 และ ร้อยละ 2.31 ของกำไรรวม ตามลำดับ

มูลค่าตามบัญชีของเงินลงทุนดังกล่าวในงบการเงินเฉพาะกิจการ ณ วันที่ 31 ธันวาคม 2557 และ 2556 มีจำนวน 26.4 ล้านบาท คิดเป็นร้อยละ 1.43 และ ร้อยละ 0.92 ของสินทรัพย์รวมในงบการเงิน

ลงชื่อ.....กรรมการ
(นายณรงค์ ชาริรัตนวิบูลย์)

ลงชื่อ.....กรรมการ
(นายธนิตย์ ชาริรัตนวิบูลย์)

ข้อมูลทางการเงิน โดยสรุปของบริษัทร่วมที่มีสาระสำคัญ มีดังนี้

| | หน่วย : บาท | |
|-----------------------|---------------------------------------|---------------|
| | บริษัท พีพีซี เอเชียอินชูลเตอร์ จำกัด | |
| | 2557 | 2556 |
| สินทรัพย์หมุนเวียน | 113,462,277 | 106,808,812 |
| สินทรัพย์ไม่หมุนเวียน | 178,070,276 | 152,861,503 |
| หนี้สินหมุนเวียน | (219,908,599) | (160,396,175) |
| หนี้สินไม่หมุนเวียน | (2,722,269) | (2,072,253) |
| สินทรัพย์สุทธิ | 68,901,685 | 97,201,887 |
| รายได้ | 338,930,334 | 239,919,063 |
| ขาดทุนสำหรับปี | (22,480,518) | (24,276,545) |

การกระทบยอดข้อมูลทางการเงินข้างต้นกับมูลค่าตามบัญชีของส่วนได้เสียของบริษัทร่วมที่รับรู้ในงบการเงินรวมมีดังนี้

| | หน่วย : บาท | |
|--|---------------------------------------|------------|
| | บริษัท พีพีซี เอเชียอินชูลเตอร์ จำกัด | |
| | 2557 | 2556 |
| สินทรัพย์สุทธิของบริษัทร่วม | 68,901,685 | 97,201,887 |
| สัดส่วนการถือหุ้น โดยบริษัทฯ ในบริษัทร่วม (ร้อยละ) | 25.10 | 25.10 |
| มูลค่าตามบัญชีของมูลค่าเงินลงทุนในบริษัทร่วม | 17,290,878 | 24,392,814 |

13. เงินลงทุนในบริษัทย่อย

เงินลงทุนในบริษัทย่อย ณ วันที่ 31 ธันวาคม 2557 และ 2556 และเงินปันผลรับจากเงินลงทุนสำหรับปีสิ้นสุดวันที่ 31 ธันวาคม 2557 และ 2556 ประกอบด้วย

| ชื่อบริษัท | ลักษณะการประกอบธุรกิจ | หน่วย : บาท | | | | | | | |
|--|--|--------------------|--------|----------------------|---------------|-------------|-------------|-----------------|------|
| | | สัดส่วนเงินลงทุน % | | งบการเงินเฉพาะกิจการ | | | | | |
| | | 2557 | 2556 | ทุนเรียกชำระแล้ว | | วิธีราคาทุน | | รายได้เงินปันผล | |
| | | 2557 | 2556 | 2557 | 2556 | 2557 | 2556 | 2557 | 2556 |
| บริษัทย่อยที่บริษัทถือหุ้นโดยตรง | | | | | | | | | |
| บริษัท เอไอ เอนจิเนียริ่ง เซอร์วิสเซส จำกัด | ให้บริการรับเหมาก่อสร้าง และติดตั้งสถานีไฟฟ้าย่อย สายส่งกำลังไฟฟ้า และซื้อมาขายไปอุปกรณ์ไฟฟ้า | 99.84 | 99.84 | 200,000,000 | 200,000,000 | 197,000,025 | 197,000,025 | 21,964,643 | - |
| บริษัท เอไอ เอนเนอร์จี้ จำกัด (มหาชน) | ผลิตและจำหน่ายน้ำมันเชื้อเพลิง ผลิตภัณฑ์ให้พลังงาน ไบโอมันพีช และไบโอมันส์คัว | 59.59 | 59.59 | 1,130,000,000 | 1,130,000,000 | 665,555,157 | 665,555,157 | - | - |
| บริษัทย่อยที่ถือหุ้นโดย บริษัท เอไอ เอนเนอร์จี้ จำกัด (มหาชน) | | | | | | | | | |
| บริษัท เอไอ โลจิสติกส์ จำกัด | ขนส่งคนโดยสาร สินค้า พัสดุภัณฑ์ และวัตถุอย่างอื่น ทั้งภายในและนอก ราชอาณาจักร | 100.00 | 100.00 | 209,000,000 | 209,000,000 | - | - | - | - |
| บริษัท เอไอ พอร์ตส์ แอนด์ เทอร์มินัลส์ จำกัด | (1) ให้บริการของกิจการท่าเรือ (2) ผลิตและจำหน่ายน้ำแข็ง (3) ซื้อมาขายไปอุปกรณ์ไฟฟ้า น้ำมันพีชและน้ำมันเชื้อเพลิงอื่นๆ | 100.00 | 100.00 | 460,000,000 | 460,000,000 | - | - | - | - |
| รวมเงินลงทุนในบริษัทย่อย | | | | | | 862,555,182 | 862,555,182 | 21,964,643 | - |

ลงชื่อ.....กรรมการ

(นายณรงค์ ธาริรัตนวิบูลย์)

ลงชื่อ.....กรรมการ

(นายธนิตย์ ธาริรัตนวิบูลย์)

บริษัทย่อยมีส่วนได้เสียที่ไม่มีอำนาจควบคุมที่มีสาระสำคัญ ดังนี้

| | | หน่วย : บาท | | |
|--|--|--|---|--|
| | | 31 ธันวาคม 2557 | | |
| ชื่อบริษัทย่อย | ลักษณะการประกอบธุรกิจ | สัดส่วนของความเป็น เจ้าของและสิทธิใน การออกเสียง ที่ถือโดยส่วนได้เสียที่ไม่มี อำนาจควบคุม (ร้อยละ) | กำไร เบ็ดเสร็จจัดสรร สำหรับส่วนได้เสีย ที่ไม่มีอำนาจควบคุม | ส่วนได้เสียที่ไม่มี อำนาจควบคุมสะสม |
| บริษัทย่อยที่บริษัทถือหุ้นโดยตรง | | | | |
| บริษัท เอไอ เอนจิเนียริง เซอร์วิสเซส จำกัด | ให้บริการรับเหมาก่อสร้าง และติดตั้งสถานี ไฟฟ้าย่อย สายส่งกำลังไฟฟ้า และซื้อมาขายไปอุปกรณ์ไฟฟ้า | 0.16 | 88,772 | 432,404 |
| บริษัท เอไอ เอนเนอจี้ จำกัด (มหาชน) | ผลิตและจำหน่ายน้ำมันเชื้อเพลิง ผลิตภัณฑ์ ให้พลังงาน ไบโอมันพีชและไบโอมันสัต์ว์ | 40.41 | 36,639,243 | 744,845,943 |
| รวม | | | 36,728,015 | 745,278,347 |

ลงชื่อ.....กรรมการ
(นายณรงค์ ธาริรัตนวิบูลย์)

ลงชื่อ.....กรรมการ
(นายธนิตย์ ธาริรัตนวิบูลย์)

ข้อมูลทางการเงินของบริษัทย่อยก่อนตัดรายการระหว่างกัน มีดังนี้

| | หน่วย : บาท | | | | รวม |
|---|--|---|---------------------------------|--|---------------|
| | บริษัท เอไอ เอนจิเนียริง เซอร์วิสเซส จำกัด | บริษัท เอไอ เอน เนอร์จี จำกัด (มหาชน) | บริษัท เอไอ โลจิสติกส์ จำกัด | บริษัท เอไอ पोर्टส์ แอนด์ เทอร์มินัลส์ จำกัด | |
| ณ วันที่ 31 ธันวาคม 2557 | | | | | |
| สินทรัพย์หมุนเวียน | 263,312,861 | 1,087,129,435 | 5,783,459 | 18,269,148 | 1,374,494,903 |
| สินทรัพย์ไม่หมุนเวียน | 117,934 | 1,304,438,324 | 62,434,633 | 464,804,361 | 1,831,795,252 |
| หนี้สินหมุนเวียน | (14,816,540) | (522,940,874) | (5,323,995) | (47,449,719) | (590,531,128) |
| หนี้สินไม่หมุนเวียน | (1,539,582) | (9,424,803) | (877,230) | (78,510,455) | (90,352,070) |
| สินทรัพย์สุทธิ | 247,074,673 | 1,859,202,082 | 62,016,867 | 357,113,335 | 2,525,406,957 |
| มูลค่าตามบัญชีของส่วนได้เสีย ที่ไม่มีอำนาจควบคุม | 432,404 | 744,845,943 | - | - | 745,278,347 |
| สำหรับปีสิ้นสุดวันที่ 31 ธันวาคม 2557 | | | | | |
| รายได้ | 313,669,321 | 4,690,337,726 | 52,290,374 | 692,097,052 | 5,748,394,473 |
| กำไรเบ็ดเสร็จรวมสำหรับปีของ ส่วนได้เสียที่ไม่มีอำนาจควบคุม | 88,772 | 36,639,243 | - | - | 36,728,015 |
| เงินสดได้มาจาก (ใช้ไปใน) | | | | | |
| กิจกรรมดำเนินงาน | 17,651,503 | 43,540,629 | (1,259,073) | 9,917,444 | 69,850,503 |
| กิจกรรมลงทุน | 46,589 | (148,310,742) | (6,768,866) | (5,655,305) | (160,688,324) |
| กิจกรรมจัดหาเงิน | (22,000,000) | 215,002,034 | 1,902,012 | 8,103,301 | 203,007,347 |
| เงินสดเพิ่มขึ้น (ลดลง) สุทธิ | (4,301,908) | 110,231,921 | (6,125,927) | 12,365,440 | 112,169,526 |

14. เงินฝากสถาบันการเงินที่คิดภาระค้ำประกัน

บริษัทย่อยได้นำเงินฝากประจำธนาคารไปเป็นหลักประกันการออกหนังสือค้ำประกันของธนาคารพาณิชย์(หมายเหตุ 30.1)

15. ที่ดิน อาคาร เรือเดินทะเลและอุปกรณ์ - สุทธิ

ที่ดิน อาคาร เรือเดินทะเลและอุปกรณ์ ณ วันที่ 31 ธันวาคม 2557 และ 2556 ประกอบด้วย

| | หน่วย : บาท | | | | | | | | | |
|--|--------------|--------------------|---------------------------|-----------------|----------------------------------|-----------------------------|------------------------------------|------------|------------------------------------|---------------|
| | งบการเงินรวม | | | | | | | | | |
| | ที่ดิน | ส่วนปรับปรุงที่ดิน | อาคารและส่วนปรับปรุงอาคาร | ระบบสาธารณูปโภค | เครื่องจักร อุปกรณ์และเครื่องมือ | เรือเดินทะเลและส่วนปรับปรุง | เครื่องตกแต่งและเครื่องใช้สำนักงาน | ยานพาหนะ | สินทรัพย์ระหว่างก่อสร้างและติดตั้ง | รวม |
| ราคาทุน | | | | | | | | | | |
| ณ วันที่ 31 ธันวาคม 2556 | 352,827,457 | 17,769,620 | 918,405,290 | 42,635,723 | 1,131,093,171 | 173,137,962 | 31,638,087 | 83,492,897 | 73,189,260 | 2,824,189,467 |
| ซื้อระหว่างปี | 4,328,633 | - | 158,703 | 486,550 | 10,578,589 | 5,908,138 | 1,021,850 | 322,430 | 188,542,225 | 211,347,118 |
| โอนเข้า(โอนออก)ระหว่างปี (หมายเหตุ 11) | - | - | 8,031,017 | 11,855,497 | 180,041,495 | - | 1,329,280 | 6,112,503 | (213,980,792) | (6,611,000) |
| จำหน่าย/ตัดจำหน่ายระหว่างปี | - | - | - | - | (8,441,271) | (2,315,046) | (207,372) | - | - | (10,963,689) |
| ณ วันที่ 31 ธันวาคม 2557 | 357,156,090 | 17,769,620 | 926,595,010 | 54,977,770 | 1,313,271,984 | 176,731,054 | 33,781,845 | 89,927,830 | 47,750,693 | 3,017,961,896 |
| ค่าเสื่อมราคาสะสม | | | | | | | | | | |
| ณ วันที่ 31 ธันวาคม 2556 | - | 15,002,149 | 215,637,576 | 25,084,435 | 448,433,598 | 99,244,203 | 26,074,003 | 30,157,285 | - | 859,633,249 |
| ค่าเสื่อมราคาสำหรับปี | - | 322,956 | 32,445,380 | 2,379,227 | 79,726,031 | 18,482,091 | 2,208,354 | 3,982,487 | - | 139,546,526 |
| ค่าเสื่อมราคาโอนออก (หมายเหตุ 11) | - | - | - | - | (2,136,010) | - | - | - | - | (2,136,010) |
| ค่าเสื่อมราคาส่วนที่จำหน่ายระหว่างปี | - | - | - | - | (7,344,753) | (2,315,046) | (186,972) | - | - | (9,846,771) |
| ณ วันที่ 31 ธันวาคม 2557 | - | 15,325,105 | 248,082,956 | 27,463,662 | 518,678,866 | 115,411,248 | 28,095,385 | 34,139,772 | - | 987,196,994 |
| ราคาตามบัญชี | | | | | | | | | | |
| ณ วันที่ 31 ธันวาคม 2556 | 352,827,457 | 2,767,471 | 702,767,714 | 17,551,288 | 682,659,573 | 73,893,759 | 5,564,084 | 53,335,612 | 73,189,260 | 1,964,556,218 |
| ณ วันที่ 31 ธันวาคม 2557 | 357,156,090 | 2,444,515 | 678,512,054 | 27,514,108 | 794,593,118 | 61,319,806 | 5,686,460 | 55,788,058 | 47,750,693 | 2,030,764,902 |

ลงชื่อ.....กรรมการ

(นายณรงค์ ธารีรัตนวิบูลย์)

ลงชื่อ.....กรรมการ

(นายชนิตย์ ธารีรัตนวิบูลย์)

หน่วย : บาท

งบการเงินเฉพาะกิจการ

| | อาคารและส่วน | | ระบบ | เครื่องจักร | เครื่องคกแต่งและ | ยานพาหนะ | สินทรัพย์ | ระหว่างก่อสร้าง | รวม |
|--------------------------------------|--------------|--------------------|-------------|-------------|------------------|------------|------------|-----------------|---------------|
| | ที่ดิน | ส่วนปรับปรุงที่ดิน | | อุปกรณ์และ | เครื่องใช้ | | | | |
| ราคาทุน | | | | | | | | | |
| ณ วันที่ 31 ธันวาคม 2556 | 61,576,168 | 14,822,060 | 414,051,986 | 18,829,299 | 637,769,063 | 22,671,687 | 11,879,797 | 179,809 | 1,181,779,869 |
| ซื้อระหว่างปี | - | - | - | 486,550 | 6,890,615 | 93,797 | - | 13,457,765 | 20,928,727 |
| โอนเข้า(โอนออก) ระหว่างปี | - | - | 18,781 | 199,869 | 8,185,274 | - | - | (8,403,924) | - |
| จำหน่าย/ตัดจำหน่ายระหว่างปี | - | - | - | - | (6,231,106) | (162,572) | - | - | (6,393,678) |
| ณ วันที่ 31 ธันวาคม 2557 | 61,576,168 | 14,822,060 | 414,070,767 | 19,515,718 | 646,613,846 | 22,602,912 | 11,879,797 | 5,233,650 | 1,196,314,918 |
| ค่าเสื่อมราคาสะสม | | | | | | | | | |
| ณ วันที่ 31 ธันวาคม 2556 | - | 14,814,923 | 126,321,800 | 16,260,275 | 296,324,881 | 19,508,796 | 8,809,873 | - | 482,040,548 |
| ค่าเสื่อมราคาสำหรับปี | - | 3,200 | 18,255,310 | 1,099,358 | 46,663,746 | 1,014,860 | 805,599 | - | 67,842,073 |
| ค่าเสื่อมราคาส่วนที่จำหน่ายระหว่างปี | - | - | - | - | (6,192,434) | (162,560) | - | - | (6,354,994) |
| ณ วันที่ 31 ธันวาคม 2557 | - | 14,818,123 | 144,577,110 | 17,359,633 | 336,796,193 | 20,361,096 | 9,615,472 | - | 543,527,627 |
| ราคาตามบัญชี | | | | | | | | | |
| ณ วันที่ 31 ธันวาคม 2556 | 61,576,168 | 7,137 | 287,730,186 | 2,569,024 | 341,444,182 | 3,162,891 | 3,069,924 | 179,809 | 699,739,321 |
| ณ วันที่ 31 ธันวาคม 2557 | 61,576,168 | 3,937 | 269,493,657 | 2,156,085 | 309,817,653 | 2,241,816 | 2,264,325 | 5,233,650 | 652,787,291 |

ลงชื่อ.....กรรมการ

(นายณรงค์ ธารีรัตนวิบูลย์)

ลงชื่อ.....กรรมการ

(นายชนิตย์ ธารีรัตนวิบูลย์)

ค่าเสื่อมราคาสำหรับปีสิ้นสุดวันที่ 31 ธันวาคม 2557 และ 2556 ที่แสดงในงบกำไรขาดทุนประกอบด้วย

หน่วย : บาท

| | งบการเงินรวม | | งบการเงินเฉพาะกิจการ | |
|--------------------------------|--------------------|--------------------|----------------------|-------------------|
| | 2557 | 2556 | 2557 | 2556 |
| ต้นทุนขายและบริการ | 118,507,442 | 106,983,620 | 51,626,420 | 48,938,487 |
| ค่าใช้จ่ายในการขายและการบริหาร | 21,039,084 | 22,565,114 | 16,215,653 | 18,193,915 |
| | <u>139,546,526</u> | <u>129,548,734</u> | <u>67,842,073</u> | <u>67,132,402</u> |

ณ วันที่ 31 ธันวาคม 2557 และ 2556 บริษัทย่อยได้จ้างงานที่ดินพร้อมสิ่งปลูกสร้าง ทำเทียบเรือไว้กับธนาคารพาณิชย์ เพื่อเป็นหลักประกันวงเงินกู้ยืมจากสถาบันการเงิน (หมายเหตุ 17 และ 19) ต่อมาในปี 2559 บริษัทย่อยได้ยกเลิกวงเงินสินเชื่อดังกล่าวและได้ถอนหลักประกันทั้งหมด

มูลค่าต้นทุนของสินทรัพย์ที่ยังใช้งานบางรายการ ซึ่งตัดค่าเสื่อมราคาเต็มจำนวนแล้ว แต่กลุ่มบริษัทยังสามารถใช้ประโยชน์ในสินทรัพย์เหล่านั้นได้ ณ วันที่ 31 ธันวาคม 2557 และ 2556 ในงบการเงินรวมมีจำนวนเงินรวมประมาณ 284.72 ล้านบาท และ 278.83 ล้านบาท ตามลำดับ และในงบการเงินเฉพาะกิจการมีจำนวนเงินรวมประมาณ 243.68 ล้านบาท และ 254.12 ล้านบาท ตามลำดับ

16. สินทรัพย์ไม่มีตัวตน - สุทธิ

สินทรัพย์ไม่มีตัวตน ณ วันที่ 31 ธันวาคม 2557 และ 2556 ประกอบด้วย

| | หน่วย : บาท | |
|--------------------------|--------------|----------------------|
| | งบการเงินรวม | งบการเงินเฉพาะกิจการ |
| ราคาทุน | | |
| ณ วันที่ 31 ธันวาคม 2556 | 24,432,322 | 23,811,611 |
| ซื้อเพิ่มระหว่างปี | 81,192 | - |
| ณ วันที่ 31 ธันวาคม 2557 | 24,513,514 | 23,811,611 |
| ค่าตัดจำหน่ายสะสม | | |
| ณ วันที่ 31 ธันวาคม 2556 | 17,537,756 | 17,022,223 |
| ค่าตัดจำหน่ายระหว่างปี | 1,934,575 | 1,893,251 |
| ณ วันที่ 31 ธันวาคม 2557 | 19,472,331 | 18,915,474 |
| มูลค่าตามบัญชี | | |
| ณ วันที่ 31 ธันวาคม 2556 | 6,894,566 | 6,789,388 |
| ณ วันที่ 31 ธันวาคม 2557 | 5,041,183 | 4,896,137 |

17. เงินเบิกเกินบัญชีและเงินกู้ยืมระยะสั้นจากสถาบันการเงิน

เงินเบิกเกินบัญชีและเงินกู้ยืมระยะสั้นจากสถาบันการเงิน ณ วันที่ 31 ธันวาคม 2557 และ 2556 ประกอบด้วย

| | หน่วย : บาท | | | |
|---|--------------|-------------|----------------------|------------|
| | งบการเงินรวม | | งบการเงินเฉพาะกิจการ | |
| | 2557 | 2556 | 2557 | 2556 |
| เงินเบิกเกินบัญชี | 1,918,380 | 3,617,810 | - | - |
| เงินกู้ยืมระยะสั้นจากสถาบันการเงิน | 365,000,000 | 140,000,000 | 50,000,000 | 50,000,000 |
| รวมเงินเบิกเกินบัญชีและเงินกู้ยืมระยะสั้น จากสถาบันการเงิน | 366,918,380 | 143,617,810 | 50,000,000 | 50,000,000 |

| | วงเงินสินเชื่อ (หน่วย : ล้านบาท) | | | |
|---------------------------------|----------------------------------|-------|----------------------|------|
| | งบการเงินรวม | | งบการเงินเฉพาะกิจการ | |
| | 2557 | 2556 | 2557 | 2556 |
| เงินเบิกเกินบัญชี | 32 | 67 | 12 | 12 |
| ตั๋วสัญญาใช้เงิน | 1,370 | 1,870 | 430 | 430 |
| เลตเตอร์ออฟเครดิตและทรัสต์รีซีท | 270 | - | - | - |
| รวม | 1,672 | 1,937 | 442 | 442 |

ณ วันที่ 31 ธันวาคม 2557 และ 2556 เงินเบิกเกินบัญชีและเงินกู้ยืมระยะสั้นจากสถาบันการเงินของบริษัทย่อย ค้ำประกันโดยการจดจำนอง ที่ดินพร้อมสิ่งปลูกสร้าง และเครื่องจักรบางส่วน อุปกรณ์ในคลังน้ำมันและท่าเทียบเรือของบริษัทย่อย (หมายเหตุ 15) และบริษัท เอไอ พอร์ตส์ แอนค้ เทอร์มินัลส์ จำกัด และมีบริษัท เอไอ เอนเนอร์จี จำกัด (มหาชน) เข้าร่วมค้ำประกันอีกชั้นหนึ่ง

18. เจ้าหนี้การค้าและเจ้าหนี้อื่น

เจ้าหนี้การค้าและเจ้าหนี้อื่น ณ วันที่ 31 ธันวาคม 2557 และ 2556 ประกอบด้วย

| | หน่วย : บาท | | | |
|---|--------------|-------------|----------------------|------------|
| | งบการเงินรวม | | งบการเงินเฉพาะกิจการ | |
| | 2557 | 2556 | 2557 | 2556 |
| เจ้าหนี้การค้า | | | | |
| เจ้าหนี้การค้า - บริษัทที่เกี่ยวข้องกัน | 22,208,935 | 25,403,961 | 20,527,585 | 24,654,036 |
| เจ้าหนี้การค้า - บริษัทอื่น | 96,380,890 | 60,093,241 | 12,153,592 | 12,508,520 |
| รวมเจ้าหนี้การค้า | 118,589,825 | 85,497,202 | 32,681,177 | 37,162,556 |
| เจ้าหนี้อื่น | | | | |
| เจ้าหนี้ทรัพย์สิน | 16,436,994 | 3,172,764 | 5,066,394 | 3,172,764 |
| เจ้าหนี้อื่น | 7,405,034 | 9,502,680 | 47,300 | 23,920 |
| เงินรับล่วงหน้าค่าสินค้า | 18,661,521 | 1,905,954 | 1,157,003 | 1,118,752 |
| ค่าไฟฟ้าค้างจ่าย | 5,271,403 | 3,561,302 | 1,136,871 | 1,352,097 |
| ค่าใช้จ่ายค้างจ่าย | 4,809,482 | 26,674,530 | 2,938,953 | 23,639,951 |
| เงินประกันผลงาน | 6,759,028 | 1,607,603 | - | - |
| เจ้าหนี้กรมสรรพากร | 78,942,938 | 14,212,042 | 5,148,389 | 1,837,692 |
| อื่นๆ | 988,021 | 4,855,466 | 347,842 | 1,558,076 |
| รวมเจ้าหนี้อื่น | 139,274,421 | 65,492,341 | 15,842,752 | 32,703,252 |
| รวมเจ้าหนี้การค้าและเจ้าหนี้อื่น | 257,864,246 | 150,989,543 | 48,523,929 | 69,865,808 |

19. เงินกู้ยืมระยะยาวจากสถาบันการเงิน - สุทธิ

เงินกู้ยืมระยะยาวจากสถาบันการเงิน ณ วันที่ 31 ธันวาคม 2557 และ 2556 ประกอบด้วย

| วงเงิน | เงื่อนไขการชำระเงิน | หน่วย : บาท | |
|--|---|--------------|--------------|
| | | งบการเงินรวม | |
| | | 2557 | 2556 |
| 90 ล้านบาท | - ชำระเงินต้นทุกเดือน ตามเงื่อนไขและจำนวนเงินที่ | | |
| เริ่มกู้ 3 เมษายน 2552 | กำหนดในสัญญา งวดแรกภายในเดือนกันยายน 2552 | | |
| โดยบริษัท เอไอ พอร์ตส์ | และชำระให้เสร็จสิ้นภายในเดือนสิงหาคม 2559 | | |
| แอนด์ เทอร์มินัลส์ จำกัด | - ชำระดอกเบี้ยทุกเดือน ในอัตรา MLR ต่อปี | | |
| | - ได้ทำสัญญาแลกเปลี่ยนอัตราดอกเบี้ย เป็นอัตราคงที่ 7.64% | | |
| | ต่อปี ตั้งแต่เดือนกุมภาพันธ์ 2555 ถึงเดือนกุมภาพันธ์ 2558 | - | 38,719,970 |
| 45 ล้านบาท | - ชำระเงินต้นทุกเดือน ตามเงื่อนไขและจำนวนเงินที่ | | |
| เริ่มกู้ 28 เมษายน 2552 | กำหนดในสัญญา งวดแรกภายในเดือนกันยายน 2552 | | |
| โดยบริษัท เอไอ พอร์ตส์ | และชำระให้เสร็จสิ้นภายในเดือนสิงหาคม 2559 | | |
| แอนด์ เทอร์มินัลส์ จำกัด | - ชำระดอกเบี้ยทุกเดือน ในอัตรา MLR ต่อปี | | |
| | - ได้ทำสัญญาแลกเปลี่ยนอัตราดอกเบี้ย เป็นอัตราคงที่ 7.64% | | |
| | ต่อปี ตั้งแต่เดือนกุมภาพันธ์ 2555 ถึงเดือนกุมภาพันธ์ 2558 | - | 18,518,919 |
| 13.75 ล้านบาท | - ชำระเงินต้นทุกเดือน ตามเงื่อนไขและจำนวนเงินที่ | | |
| เริ่มกู้ 19 พฤษภาคม 2553 | กำหนดในสัญญา งวดแรกภายในเดือนมิถุนายน 2553 | | |
| โดยบริษัท เอไอ เอนเนอร์จี | และชำระให้เสร็จสิ้นภายในเดือนพฤษภาคม 2560 | | |
| จำกัด (มหาชน) | - ชำระดอกเบี้ยทุกเดือน ในอัตรา MLR - 1.25 ต่อปี | | |
| | - ได้ทำสัญญาแลกเปลี่ยนอัตราดอกเบี้ย เป็นอัตราคงที่ 6.39% | | |
| | ต่อปี ตั้งแต่เดือนกุมภาพันธ์ 2555 ถึงเดือนกุมภาพันธ์ 2558 | - | 6,853,700 |
| 56.00 ล้านบาท | - ชำระเงินต้นทุกเดือน ตามเงื่อนไขและจำนวนเงินที่ | | |
| เริ่มกู้ 16 กันยายน 2554 | กำหนดในสัญญา งวดแรกภายในเดือนตุลาคม 2554 | | |
| โดยบริษัท เอไอ เอนเนอร์จี | และชำระให้เสร็จสิ้นภายในเดือนกันยายน 2561 | | |
| จำกัด (มหาชน) | - ชำระดอกเบี้ยทุกเดือน ในอัตรา MLR - 1.25 ต่อปี | | |
| | - ได้ทำสัญญาแลกเปลี่ยนอัตราดอกเบี้ย เป็นอัตราคงที่ 6.40% | | |
| | ต่อปี ตั้งแต่เดือนกุมภาพันธ์ 2555 ถึงเดือนกุมภาพันธ์ 2558 | - | 24,537,000 |
| 110 ล้านบาท | - ชำระเงินต้นทุกเดือน ตามเงื่อนไขและจำนวนเงินที่ | | |
| เริ่มกู้ 30 มิถุนายน 2557 | กำหนดในสัญญา งวดแรกภายในเดือนกรกฎาคม 2557 | | |
| โดยบริษัท เอไอ พอร์ตส์ | และชำระเสร็จสิ้นภายในเดือนมิถุนายน 2562 | | |
| แอนด์ เทอร์มินัลส์ จำกัด | - ชำระดอกเบี้ยทุกเดือน ในอัตรา MLR -1 ต่อปี | 98,960,000 | - |
| รวมเงินกู้ยืมระยะยาวจากสถาบันการเงิน | | 98,960,000 | 88,629,589 |
| หัก เงินกู้ยืมระยะยาวที่ถึงกำหนดชำระภายในหนึ่งปี | | (22,080,000) | (32,343,000) |
| เงินกู้ยืมระยะยาวจากสถาบันการเงิน - สุทธิ | | 76,880,000 | 56,286,589 |

ลงชื่อ.....กรรมการ
(นายณรงค์ ชาริรัตนาวินูลย์)

ลงชื่อ.....กรรมการ
(นายชนิดย์ ชาริรัตนาวินูลย์)

ในระหว่างปี 2557 บริษัท เอไอ เอนเนอร์จี จำกัด (มหาชน) และบริษัท เอไอ พอร์ตส์ แอนด์ เทอร์มินัลส์ จำกัด ได้จ่ายชำระเงินต้นเดิมก่อนครบกำหนดตามสัญญา โดยต้องจ่ายชำระค่าธรรมเนียมการชำระคืนก่อนกำหนด และส่วนต่างดอกเบี้ยตามสัญญา แลกเปลี่ยนอัตราดอกเบี้ย จนครบกำหนดตามสัญญา

เมื่อวันที่ 30 มิถุนายน 2557 บริษัท เอไอ พอร์ตส์ แอนด์ เทอร์มินัลส์ จำกัด ได้กู้ยืมเงินระยะยาวจากสถาบันการเงินแห่งใหม่ วงเงิน 110 ล้านบาท ชื่อกำหนดตามสัญญาเงินกู้กับสถาบันการเงินที่มีสาระสำคัญ โดยสรุปมีดังนี้

- จะไม่นำเครื่องจักรและอุปกรณ์ในคลังน้ำมันและท่าเทียบเรือ ไปก่อภาระผูกพัน (Negative Pledge)
- ตกลงยินยอมให้เจ้าหนี้โอนสิทธิ หน้าที่ และผลประโยชน์ใดๆ ตามสัญญา รวมทั้งหลักประกันต่างๆ ที่เกี่ยวข้องตามสัญญา โดยตกลงจัดทำหนังสือให้ความยินยอมให้ไว้แก่เจ้าหนี้แล้ว
- จะดำรงไว้ซึ่งอัตราส่วนหนี้สินต่อส่วนของผู้ถือหุ้น ในอัตราไม่เกินกว่า 2 : 1 โดยให้นับรวมเงินกู้ยืมของกรรมการเป็นส่วนของทุนด้วย
- จะดำรงไว้ซึ่งอัตราส่วนความสามารถในการชำระหนี้ไว้ในอัตราไม่ต่ำกว่า 1.25 : 1

เงินกู้ยืมระยะยาวของบริษัท เอไอ พอร์ตส์ แอนด์ เทอร์มินัลส์ จำกัด ค้ำประกันโดยการจดจำนองที่ดินพร้อมสิ่งปลูกสร้าง และท่าเทียบเรือของบริษัท เอไอ พอร์ตส์ แอนด์ เทอร์มินัลส์ จำกัด และมีบริษัท เอไอ เอนเนอร์จี จำกัด (มหาชน) เข้าร่วมค้ำประกันอีกชั้นหนึ่ง (หมายเหตุ 15)

20. ภาระผูกพันผลประโยชน์พนักงาน

การเปลี่ยนแปลงมูลค่าปัจจุบันของภาระผูกพันผลประโยชน์พนักงาน สำหรับปีสิ้นสุดวันที่ 31 ธันวาคม 2557 และ 2556 มีดังนี้

| | หน่วย : บาท | | | |
|---|-------------------|-------------------|----------------------|-------------------|
| | งบการเงินรวม | | งบการเงินเฉพาะกิจการ | |
| | 2557 | 2556 | 2557 | 2556 |
| ภาระผูกพันผลประโยชน์พนักงาน ณ วันต้นปี | 36,785,004 | 30,017,129 | 25,020,990 | 21,185,804 |
| ส่วนที่รับรู้ในกำไรหรือขาดทุน: | | - | | |
| ต้นทุนบริการในปัจจุบัน | 4,051,654 | 4,061,611 | 2,228,209 | 2,022,335 |
| ต้นทุนดอกเบี้ย | 874,695 | 1,045,512 | 498,027 | 732,532 |
| ส่วนที่รับรู้ในกำไรขาดทุนเบ็ดเสร็จอื่น: | | | | |
| (กำไร)ขาดทุนจากการประมาณการตามหลักคณิตศาสตร์ประกันภัย | | | | |
| ส่วนที่เกิดจากการเปลี่ยนแปลงข้อสมมติทางการเงิน | - | 1,075,098 | - | 1,249,317.00 |
| ส่วนที่เกิดจากการปรับปรุงจากประสบการณ์ | - | 585,654 | - | (168,998) |
| ผลประโยชน์ที่จ่ายในระหว่างปี | (10,901,760) | - | (10,061,570) | - |
| ภาระผูกพันผลประโยชน์พนักงาน ณ วันสิ้นปี | 30,809,593 | 36,785,004 | 17,685,656 | 25,020,990 |

ค่าใช้จ่ายผลประโยชน์พนักงาน สำหรับปีสิ้นสุดวันที่ 31 ธันวาคม 2557 และ 2556 ได้แสดงในงบกำไรขาดทุน ดังนี้

| | หน่วย : บาท | | | |
|---------------------------------------|------------------|------------------|----------------------|------------------|
| | งบการเงินรวม | | งบการเงินเฉพาะกิจการ | |
| | 2557 | 2556 | 2557 | 2556 |
| ต้นทุนขาย | 3,499,521 | 3,307,631 | 2,367,996 | 2,230,163 |
| ค่าใช้จ่ายในการขาย | 293,985 | 261,197 | - | - |
| ค่าใช้จ่ายในการบริหาร | 1,132,843 | 1,538,295 | 358,240 | 524,704 |
| รวมค่าใช้จ่ายผลประโยชน์พนักงาน | 4,926,349 | 5,107,123 | 2,726,236 | 2,754,867 |

ข้อสมมติเกี่ยวกับอัตราคิดลดประมาณการจากอัตราผลตอบแทนถัวเฉลี่ยของพันธบัตรรัฐบาล และสะท้อนประมาณการของจังหวะเวลาของการจ่ายผลประโยชน์

ข้อสมมติเกี่ยวกับอัตราภาระในการประมาณการความเป็นไปได้ที่จะอยู่จนเกษียณในอนาคตอย่างสมเหตุสมผลประมาณการจากตารางภาระ

ข้อสมมติในการประมาณการตามหลักคณิตศาสตร์ประกันภัยที่สำคัญ ณ วันที่ 31 ธันวาคม 2557 และ 2556 (แสดงด้วยค่าเฉลี่ยถ่วงน้ำหนัก) มีดังนี้

| | (อัตราร้อยละ/ปี) | | | |
|-----------------------------|----------------------------|-------------|----------------------------|------|
| | งบการเงินรวม | | งบการเงินเฉพาะกิจการ | |
| | 2557 | 2556 | 2557 | 2556 |
| อัตราคิดลด | 3.18 - 3.39 | 3.18 - 3.39 | 3.29 | 3.29 |
| อัตราการขึ้นเงินเดือน | 5.00 | 5.00 | 5.00 | 5.00 |
| อัตราภาระ | ร้อยละ 100 ของตารางภาระไทย | | ร้อยละ 100 ของตารางภาระไทย | |
| | พ.ศ.2551 | | พ.ศ.2551 | |
| อัตรามูลเงินพนักงาน | | | | |
| อายุน้อยกว่า 31 ปี | 0 - 35 | 0 - 35 | 35 | 35 |
| อายุตั้งแต่ 31 ปี ถึง 40 ปี | 0 - 24 | 0 - 24 | 13 | 13 |
| อายุตั้งแต่ 41 ปี ถึง 50 ปี | 0 - 8 | 0 - 8 | 7 | 7 |
| อายุตั้งแต่ 50 ปีขึ้นไป | 0 | 0 | 0 | 0 |

21. เงินปันผลจ่าย

เมื่อวันที่ 18 สิงหาคม 2557 ที่ประชุมคณะกรรมการครั้งที่ 5/2557 ได้มีมติอนุมัติจ่ายเงินปันผลระหว่างกาลจากกิจการที่ได้รับ การส่งเสริมการลงทุน ให้แก่ผู้ถือหุ้นจำนวน 500 ล้านหุ้น ในอัตราหุ้นละ 0.10 บาท เป็นจำนวนเงิน 50 ล้านบาท ซึ่งได้จ่ายเงิน ปันผลแล้วเมื่อวันที่ 15 กันยายน 2557

เมื่อวันที่ 26 มีนาคม 2557 ที่ประชุมสามัญผู้ถือหุ้นประจำปี 2557 ของบริษัทฯ ได้มีมติอนุมัติจ่ายเงินปันผลจากผลการดำเนินงาน สำหรับปี 2556 จากกิจการที่ได้รับการส่งเสริมการลงทุน และจ่ายเงินปันผลพิเศษระหว่างกาล ให้แก่ผู้ถือหุ้นจำนวน 500 ล้านหุ้น รวมในอัตราหุ้นละ 2.00 บาท เป็นจำนวนเงิน 1,000 ล้านบาท ซึ่งได้จ่ายเงินปันผลพิเศษระหว่างกาลไปแล้วเมื่อวันที่ 17 มีนาคม 2557

เมื่อวันที่ 21 สิงหาคม 2557 ที่ประชุมคณะกรรมการบริษัท ครั้งที่ 4/2557 ของบริษัท เอไอ เอนจิเนียริง เซอร์วิสเซส จำกัด ได้มีมติ อนุมัติจ่ายเงินปันผลระหว่างกาลจากผลการดำเนินงานสำหรับงวด 6 เดือนตั้งแต่ 1 มกราคม - 30 มิถุนายน 2557 ให้แก่ผู้ถือหุ้น จำนวน 20 ล้านหุ้น ในอัตราหุ้นละ 1.00 บาท เป็นจำนวนเงิน 20 ล้านบาท ซึ่งได้จ่ายเงินปันผลแล้วเมื่อวันที่ 26 สิงหาคม 2557

เมื่อวันที่ 5 มีนาคม 2557 ที่ประชุมคณะกรรมการบริษัท ครั้งที่ 1/2557 ของบริษัท เอไอ เอนจิเนียริง เซอร์วิสเซส จำกัด ได้มีมติ อนุมัติจ่ายเงินปันผลจากผลการดำเนินงานสำหรับปี 2556 ให้แก่ผู้ถือหุ้นจำนวน 20 ล้านหุ้น ในอัตราหุ้นละ 0.10 บาท เป็น จำนวนเงิน 2 ล้านบาท และเมื่อวันที่ 30 เมษายน 2557 ที่ประชุมผู้ถือหุ้นประจำปี 2557 ได้มีมติอนุมัติให้จ่ายเงินปันผลดังกล่าว ซึ่งได้จ่ายเงินปันผลแล้วเมื่อวันที่ 20 มีนาคม 2557

เมื่อวันที่ 10 เมษายน 2556 ที่ประชุมสามัญผู้ถือหุ้นประจำปี 2556 ของบริษัทฯ ได้มีมติอนุมัติจ่ายเงินปันผลจากผลการดำเนินงาน สำหรับปี 2555 จากกิจการที่ได้รับการส่งเสริมการลงทุน และจ่ายเงินปันผลพิเศษระหว่างกาล ให้แก่ผู้ถือหุ้นจำนวน 500 ล้านหุ้น รวมในอัตราหุ้นละ 0.45 บาท เป็นจำนวนเงิน 225 ล้านบาท ซึ่งได้จ่ายเงินปันผลพิเศษระหว่างกาลไปแล้วเมื่อวันที่ 7 กันยายน 2555 ในอัตราหุ้นละ 0.10 บาท เป็นจำนวนเงิน 50 ล้านบาท และจ่ายเงินปันผลให้แก่ผู้ถือหุ้นอีกหุ้นละ 0.35 บาทเป็นจำนวนเงิน 175 ล้านบาทโดยมีการจ่ายเงินปันผลในวันที่ 9 พฤษภาคม 2556

22. สำรองตามกฎหมาย

บริษัทฯ ได้จัดสรรสำรองตามกฎหมายตามพระราชบัญญัติบริษัทมหาชน จำกัด พ.ศ. 2535 ไม่น้อยกว่าร้อยละ 5 ของกำไรสุทธิ ประจำปีหักด้วยขาดทุนสะสม (ถ้ามี) จนกว่าสำรองจะมีจำนวน ไม่น้อยกว่าร้อยละ 10 ของทุนจดทะเบียนของบริษัท สำรองตาม กฎหมายไม่สามารถนำมาจ่ายปันผลได้

23. ภาษีเงินได้รอการตัดบัญชี

รายการเคลื่อนไหวของสินทรัพย์ภาษีเงินได้รอการตัดบัญชีและหนี้สินภาษีเงินได้รอการตัดบัญชีที่เกิดขึ้นในระหว่างปี มีดังนี้

หน่วย : บาท

| | งบการเงินรวม | | | | งบการเงินเฉพาะกิจการ | | | |
|---|--------------|-------------|---------------|--------------|----------------------|-------------|---------------|--------------|
| | ณ วันที่ 1 | กำไร | กำไร (ขาดทุน) | ณ วันที่ 31 | ณ วันที่ 1 | กำไร | กำไร (ขาดทุน) | ณ วันที่ 31 |
| | มกราคม 2557 | (ขาดทุน) | เบ็ดเสร็จอื่น | ธันวาคม 2557 | มกราคม 2557 | (ขาดทุน) | เบ็ดเสร็จอื่น | ธันวาคม 2557 |
| สินทรัพย์ภาษีเงินได้รอการตัดบัญชี | | | | | | | | |
| ค่าเผื่อหนี้สงสัยจะสูญ | 814,483 | (86,370) | - | 728,113 | - | - | - | - |
| ค่าเผื่อการลดมูลค่าสินค้า | - | 24,052 | - | 24,052 | - | - | - | - |
| ค่าเผื่อการลดมูลค่าสินทรัพย์ไม่ หมุนเวียนที่ถือไว้เพื่อขาย | - | 386,998 | - | 386,998 | - | - | - | - |
| ประมาณการหนี้สินผลประโยชน์พนักงาน | 6,937,861 | (1,277,480) | - | 5,660,381 | 5,004,198 | (1,467,067) | - | 3,537,131 |
| ขาดทุนสะสมยกมาทางภาษี | 1,915,950 | (1,915,950) | - | - | - | - | - | - |
| รวม | 9,668,294 | (2,868,750) | - | 6,799,544 | 5,004,198 | (1,467,067) | - | 3,537,131 |
| หนี้สินภาษีเงินได้รอการตัดบัญชี | | | | | | | | |
| กำไรที่ยังไม่เกิดขึ้นจากเงินลงทุน ในกองทุนเปิด | (295,991) | (315,303) | - | (611,294) | (36,979) | 12,107 | - | (24,872) |
| ค่าเสื่อมราคา | - | (2,260,177) | - | (2,260,177) | - | - | - | - |
| รวม | (295,991) | (2,575,480) | - | (2,871,471) | (36,979) | 12,107 | - | (24,872) |
| สินทรัพย์ภาษีเงินได้รอการตัดบัญชี - สุทธิ | 9,372,303 | (5,444,230) | - | 3,928,073 | 4,967,219 | (1,454,960) | - | 3,512,259 |

ลงชื่อ.....กรรมการ

(นายณรงค์ ธารีรัตนวิบูลย์)

ลงชื่อ.....กรรมการ

(นายธนิตย์ ธารีรัตนวิบูลย์)

หน่วย : บาท

| | งบการเงินรวม | | | | งบการเงินเฉพาะกิจการ | | | |
|---|-------------------|---------------------|----------------|------------------|----------------------|-----------------|----------------|------------------|
| | ณ วันที่ 1 | กำไร | กำไร | ณ วันที่ 31 | ณ วันที่ 1 | กำไร | กำไร | ณ วันที่ 31 |
| | มกราคม 2556 | (ขาดทุน) | เบ็ดเสร็จอื่น | ธันวาคม 2556 | มกราคม 2556 | (ขาดทุน) | เบ็ดเสร็จอื่น | ธันวาคม 2556 |
| สินทรัพย์ภายใต้รอการตัดบัญชี | | | | | | | | |
| ค่าเผื่อนี้สงสัยจะสูญ | 750,576 | 63,907 | - | 814,483 | - | - | - | - |
| ค่าเพื่อการลดมูลค่าสินค้า | 1,718,802 | (1,718,802) | - | - | - | - | - | - |
| ค่าเพื่อการลดมูลค่าสินทรัพย์ไม่ หมุนเวียนที่ถือไว้เพื่อขาย | 3,302 | (3,302) | - | - | 3,302 | (3,302) | - | - |
| ประมาณการหนี้สินผลประโยชน์พนักงาน | 5,587,007 | 945,894 | 404,960 | 6,937,861 | 4,237,160 | 550,974 | 216,064 | 5,004,198 |
| ขาดทุนสะสมยกมาทางภาษี | 37,870,850 | (35,954,900) | - | 1,915,950 | - | - | - | - |
| รวม | 45,930,537 | (36,667,203) | 404,960 | 9,668,294 | 4,240,462 | 547,672 | 216,064 | 5,004,198 |
| หนี้สินภายใต้รอการตัดบัญชี | | | | | | | | |
| กำไรที่ยังไม่เกิดขึ้นจากเงินลงทุน ในกองทุนเปิด | (893,573) | 597,582 | - | (295,991) | (16,107) | (20,872) | - | (36,979) |
| รวม | (893,573) | 597,582 | - | (295,991) | (16,107) | (20,872) | - | (36,979) |
| สินทรัพย์ภายใต้รอการตัดบัญชี - สุทธิ | 45,036,964 | (36,069,621) | 404,960 | 9,372,303 | 4,224,355 | 526,800 | 216,064 | 4,967,219 |

ลงชื่อ.....กรรมการ
(นายณรงค์ ธารีรัตนวิบูลย์)

ลงชื่อ.....กรรมการ
(นายธนิตย์ ธารีรัตนวิบูลย์)

24. ภาษีเงินได้

ภาษีเงินได้สำหรับปีสิ้นสุดวันที่ 31 ธันวาคม 2557 และ 2556 มีดังนี้

| | หน่วย : บาท | | | |
|------------------------------------|---------------------|----------------------|----------------------|----------------------|
| | งบการเงินรวม | | งบการเงินเฉพาะกิจการ | |
| | 2557 | 2556 | 2557 | 2556 |
| ภาษีเงินได้ปัจจุบัน | | | | |
| สำหรับปีปัจจุบัน | (47,295,919) | (156,051,294) | (3,203,773) | (154,627,551) |
| ภาษีเงินได้รอการตัดบัญชี | | | | |
| การเปลี่ยนแปลงของผลแตกต่างชั่วคราว | (5,444,230) | (36,069,621) | (1,454,960) | 526,800 |
| รวม | <u>(52,740,149)</u> | <u>(192,120,915)</u> | <u>(4,658,733)</u> | <u>(154,100,751)</u> |

ค่าใช้จ่ายภาษีเงินได้

พระราชกฤษฎีกาออกตามความในประมวลรัษฎากรว่าด้วยการลดอัตราและยกเว้นรัษฎากร ฉบับที่ 530 พ.ศ. 2554 ลงวันที่ 14 ธันวาคม 2554 ให้ปรับลดอัตราภาษีเงินได้นิติบุคคลจากอัตราร้อยละ 30 ของกำไรสุทธิ เป็นอัตราร้อยละ 20 ของกำไรสุทธิ สำหรับรอบระยะเวลาบัญชีที่เริ่มในหรือหลังวันที่ 1 มกราคม 2556 แต่ไม่เกิน 31 ธันวาคม 2557 และพระราชกฤษฎีกาออกตามความในประมวลรัษฎากรว่าด้วยการลดอัตราและยกเว้นรัษฎากร ฉบับที่ 577 พ.ศ. 2557 ลงวันที่ 10 พฤศจิกายน 2557 ให้คงการจัดเก็บภาษีเงินได้นิติบุคคลในอัตราร้อยละ 20 ของกำไรสุทธิสำหรับรอบระยะเวลาบัญชีที่เริ่มในหรือหลังวันที่ 1 มกราคม 2558 แต่ไม่เกิน 31 ธันวาคม 2558

25. ค่าใช้จ่ายตามลักษณะ

ค่าใช้จ่ายตามลักษณะที่สำคัญ สำหรับปีสิ้นสุดวันที่ 31 ธันวาคม 2557 และ 2556 ประกอบด้วย

หน่วย : บาท

| | งบการเงินรวม | | งบการเงินเฉพาะกิจการ | |
|--|---------------|---------------|----------------------|--------------|
| | 2557 | 2556 | 2557 | 2556 |
| การเปลี่ยนแปลงในสินค้าสำเร็จรูปและ | | | | |
| งานระหว่างทำ(เพิ่มขึ้น)ลดลง | (53,898,743) | 191,588,617 | 24,440,576 | (29,861,110) |
| วัตถุดิบและวัสดุสิ้นเปลืองใช้ไป | 4,246,519,131 | 3,460,366,542 | 317,666,135 | 342,666,534 |
| ค่าวัสดุก่อสร้างและผู้รับเหมาช่วง | 219,181,213 | 32,272,760 | - | - |
| ค่าใช้จ่ายเกี่ยวกับการเดินเรือ | 23,178,566 | 20,123,060 | - | - |
| ซื้อสินค้ามาเพื่อขาย | 141,880,284 | 294,526,133 | 10,376,695 | 33,662,416 |
| ค่าใช้จ่ายพนักงาน | 159,855,491 | 166,062,206 | 77,860,261 | 88,995,282 |
| ค่าเสื่อมราคาและค่าตัดจำหน่าย | 142,214,782 | 131,484,204 | 69,735,324 | 69,050,901 |
| ต้นทุนทางการเงิน | 24,404,595 | 60,286,761 | 2,636,075 | 18,879,801 |
| (กลับรายการ)ขาดทุนจากการลดมูลค่าสินค้า | 120,260 | (8,594,010) | - | - |

26. รายการที่เป็นเงินตราต่างประเทศ

ณ วันที่ 31 ธันวาคม 2557 และ 2556 บริษัทฯ และบริษัทย่อยมียอดคงเหลือของสินทรัพย์และหนี้สินที่เป็นเงินตราต่างประเทศ ซึ่งไม่ได้รับการป้องกันความเสี่ยงด้านอัตราแลกเปลี่ยน ดังต่อไปนี้

(หน่วย : พัน)

| รายการ | งบการเงินรวม | | | | งบการเงินเฉพาะกิจการ | | | |
|--------------|-----------------------|--------------------|-----------------------|--------------------|-----------------------|--------------------|-----------------------|--------------------|
| | 2557 | | 2556 | | 2557 | | 2556 | |
| | สกุลเงินตราต่างประเทศ | แปลงค่าเป็นเงินบาท | สกุลเงินตราต่างประเทศ | แปลงค่าเป็นเงินบาท | สกุลเงินตราต่างประเทศ | แปลงค่าเป็นเงินบาท | สกุลเงินตราต่างประเทศ | แปลงค่าเป็นเงินบาท |
| สินทรัพย์ | | | | | | | | |
| ดอลลาร์ | | | | | | | | |
| สหรัฐอเมริกา | 361.01 | 12,186.65 | 150.42 | 4,915.48 | 2.27 | 74.62 | 8.86 | 289.52 |
| รวม | | 12,186.65 | | 4,915.48 | | 74.62 | | 289.52 |
| หนี้สิน | | | | | | | | |
| ดอลลาร์ | | | | | | | | |
| สหรัฐอเมริกา | 170.73 | 5,653.42 | 192.15 | 6,331.31 | 170.48 | 5,645.14 | 80.76 | 2,660.99 |
| ยูโร | - | - | 2.83 | 128.26 | - | - | 2.83 | 128.26 |
| รวม | | 5,653.42 | | 6,459.57 | | 5,645.14 | | 2,789.25 |

27. สิทธิประโยชน์ที่ได้รับจากการส่งเสริมการลงทุน

บริษัทฯ และบริษัทย่อย 3 บริษัท ได้รับการส่งเสริมการลงทุนตามพระราชบัญญัติส่งเสริมการลงทุน พ.ศ. 2520 โดยมีรายละเอียดที่สำคัญสรุปได้ดังนี้

| บริษัท | 1. บัตรส่งเสริม เลขที่ | 2. วันที่เริ่มใช้สิทธิ ในบัตรส่งเสริม | 3. เพื่อส่งเสริมการลงทุน ในกิจการ | 4. วันที่ครบกำหนดตามข้อ 5.1 และ 5.2 |
|---------------------------------------|------------------------|---------------------------------------|-----------------------------------|-------------------------------------|
| บมจ. เอเชียชอน อินซูเลเตอร์ | 1025/2541 | 24 มกราคม 2544 | ผลิตลูกถ้วยไฟฟ้า | 23 มกราคม 2552 |
| | 1115(2)/2548 | 28 กุมภาพันธ์ 2548 | ผลิตดินผสมสำเร็จ | 27 กุมภาพันธ์ 2556 |
| | 1116(2)/2549 | 30 มกราคม 2552 | ผลิตลูกถ้วยไฟฟ้า | 29 มกราคม 2560 |
| | 1478(2)/2553 | 12 มิถุนายน 2555 | ผลิตลูกถ้วยไฟฟ้า | 11 มิถุนายน 2563 |
| บมจ. เอไอ เอนเนอร์จี | 1922(1)/2553 | 1 ตุลาคม 2556 | ผลิตไบโอดีเซล | 30 กันยายน 2564 |
| | 2777(1)/2556 | 3 กุมภาพันธ์ 2558 | ผลิตไบโอดีเซล | 2 กุมภาพันธ์ 2566 |
| บจ. เอไอ โลจิสติกส์ | 2029(2)/2549 | 27 มิถุนายน 2549 | ขนส่งทางเรือ | 26 มิถุนายน 2557 |
| | 1434(2)/2550 | 11 มิถุนายน 2550 | ขนส่งทางเรือ | 10 มิถุนายน 2558 |
| บจ. เอไอ พอร์ตส์ - แอนด์ เทอร์มินัลส์ | 1373(2)/2552 | 1 กรกฎาคม 2552 | ขนถ่ายสินค้าสำหรับเรือเดินทะเล | (*) 30 มิถุนายน 2559 |
| | 1374(2)/2552 | 7 สิงหาคม 2552 | ขนถ่ายสินค้าสำหรับเรือเดินทะเล | (*) 5 สิงหาคม 2559 |

5. สิทธิและประโยชน์ที่สำคัญที่ได้รับการส่งเสริม

5.1 ได้รับยกเว้นภาษีเงินได้นิติบุคคลสำหรับกำไรสุทธิที่ได้จากการประกอบกิจการที่ได้รับการส่งเสริมเป็นเวลา 8 ปี บัตรส่งเสริมเลขที่ 1025/2541, 1922(1)/2553, 2777(1)/2556 โดยที่บัตรส่งเสริมเลขที่ 1115(2)/2548, 1116(2)/2549, 1478(2)/2553, 2029(2)/2549, 1434(2)/2550, 1373(2)/2552 และ 1374(2)/2552 มีการจำกัดวงเงินได้รับยกเว้นภาษีเงินได้นิติบุคคลไม่เกิน 11.01 ล้านบาท 75.18 ล้านบาท 495.91 ล้านบาท 66.26 ล้านบาท 107.00 ล้านบาท 303.49 ล้านบาท และ 200.00 ล้านบาท ตามลำดับ

5.2 ได้รับยกเว้นไม่ต้องนำเงินปันผลจากกิจการที่ได้รับการส่งเสริมซึ่งได้รับยกเว้นภาษีเงินได้นิติบุคคลตามข้อ 5.1 ไปรวมคำนวณเพื่อเสียภาษีเงินได้ตลอดระยะเวลาที่ได้รับการส่งเสริมทุกบัตรส่งเสริม

5.3 ได้รับลดหย่อนภาษีเงินได้นิติบุคคล สำหรับกำไรสุทธิที่ได้รับจากการลงทุนในอัตราร้อยละ 50 นับแต่วันที่พ้นกำหนดตามข้อ 5.1 เป็นระยะเวลา 5 ปี เฉพาะบัตรส่งเสริมเลขที่ 1025/2541, 1922(1)/2553 และ 2777(1)/2556

5.4 ได้รับอนุญาตให้หักค่าขนส่ง ค่าไฟฟ้า และค่าน้ำประปา สองเท่าของค่าใช้จ่ายดังกล่าว นับแต่วันที่เริ่มมีรายได้จากการประกอบกิจการ เป็นระยะเวลา 10 ปี สำหรับบัตรส่งเสริมเลขที่ 1025/2541, 1922(1)/2553 และ 2777(1)/2556

5.5 ได้รับอนุญาตให้นำผลขาดทุนประจำปีที่เกิดขึ้นในระหว่างเวลาได้รับยกเว้นภาษีเงินได้ตามข้อ 5.1 ไปหักออกจากกำไรสุทธิที่เกิดขึ้น นับแต่วันที่พ้นกำหนดเวลายกเว้นภาษีเงินได้นิติบุคคล เป็นเวลา 5 ปี โดยจะเลือกหักจากกำไรสุทธิของปีใดปีหนึ่งหรือหลายปีก็ได้ ทุกบัตรส่งเสริม

(*) บริษัท เอไอ พอร์ตส์ แอนด์ เทอร์มินัลส์ จำกัด ได้รับหนังสือจากสำนักงานคณะกรรมการส่งเสริมการลงทุน ลงวันที่ 3 เมษายน 2558 มีมติให้แก้ไขสิทธิและประโยชน์จากเดิม 8 ปี เป็น 7 ปี เนื่องจากบริษัทฯ ได้รับการรับรองระบบคุณภาพไม่ครอบคลุมกิจการขนถ่ายสินค้าสำหรับเรือเดินทะเลตามที่ได้รับส่งเสริมการลงทุน

ในฐานะที่เป็นกิจการที่ได้รับการส่งเสริมการลงทุนบริษัทฯ และบริษัทย่อยจะต้องปฏิบัติตามเงื่อนไขและข้อกำหนดต่างๆ เกี่ยวกับ ก บ ก ร ส ง เ ส ร ม ิ ก า ร ล ง ท ุ น โ ด ย เ ค ร ัง ก ร ัด

บริษัทฯ และบริษัทย่อยมีรายได้จากการขาย รายได้จากการเดินเรือ และรายได้จากการขนถ่ายสินค้าสำหรับเรือเดินทะเลในประเทศและต่างประเทศที่ได้รับการส่งเสริมการลงทุน สำหรับปีสิ้นสุดวันที่ 31 ธันวาคม 2557 และ 2556 ดังนี้

| | หน่วย : บาท | | | | | |
|--|--------------------------------|-----------------------------------|----------------------|--------------------------------|-----------------------------------|----------------------|
| | งบการเงินรวม | | | งบการเงินเฉพาะกิจการ | | |
| | กิจการที่ได้รับ การส่งเสริม | กิจการที่ไม่ได้รับ การส่งเสริม | รวม | กิจการที่ได้รับ การส่งเสริม | กิจการที่ไม่ได้รับ การส่งเสริม | รวม |
| สำหรับปีสิ้นสุดวันที่ 31 ธันวาคม 2557 | | | | | | |
| รายได้จากการขาย | 677,416,077 | 4,406,141,474 | 5,083,557,551 | 677,416,077 | 16,896,353 | 694,312,430 |
| รายได้จากการรับจ้าง | - | 133,541,324 | 133,541,324 | - | - | - |
| รายได้จากการรับเหมาก่อสร้าง | - | 297,270,666 | 297,270,666 | - | - | - |
| รายได้จากการเดินเรือ | - | 35,291,157 | 35,291,157 | - | - | - |
| รายได้จากการให้บริการท่าเทียบเรือ | 1,000,000 | - | 1,000,000 | - | - | - |
| รายได้อื่น | 185,110 | 28,575,390 | 28,760,500 | - | 11,981,912 | 11,981,912 |
| รายได้เงินปันผล | - | - | - | - | 21,964,643 | 21,964,643 |
| รวม | 678,601,187 | 4,900,820,011 | 5,579,421,198 | 677,416,077 | 50,842,908 | 728,258,985 |
| สำหรับปีสิ้นสุดวันที่ 31 ธันวาคม 2556 | | | | | | |
| รายได้จากการขาย | 1,196,181,021 | 3,638,409,038 | 4,834,590,059 | 738,096,882 | 45,346,860 | 783,443,742 |
| รายได้จากการรับจ้าง | - | 93,834,113 | 93,834,113 | - | - | - |
| รายได้จากการรับเหมาก่อสร้าง | - | 45,824,462 | 45,824,462 | - | - | - |
| รายได้จากการเดินเรือ | 45,662,616 | - | 45,662,616 | - | - | - |
| กำไรจากการจำหน่ายเงินลงทุนในบริษัทย่อย | - | - | - | - | 761,806,677 | 761,806,677 |
| รายได้อื่น | 48,587 | 23,103,895 | 23,152,482 | - | 13,901,914 | 13,901,914 |
| รวม | 1,241,892,224 | 3,801,171,508 | 5,043,063,732 | 738,096,882 | 821,055,451 | 1,559,152,333 |

ลงชื่อ.....กรรมการ

(นายณรงค์ ธารีรัตนวิบูลย์)

ลงชื่อ.....กรรมการ

(นายธนิตย์ ธารีรัตนวิบูลย์)

28. กองทุนสำรองเลี้ยงชีพ

บริษัทฯ และบริษัทย่อยได้จัดตั้งกองทุนสำรองเลี้ยงชีพ ตามพระราชบัญญัติกองทุนสำรองเลี้ยงชีพ พ.ศ. 2530 เพื่อเป็นสวัสดิการตลอดจนเป็นหลักประกันแก่พนักงาน เมื่อลาออกจากงานหรือครบอายุการทำงานตามระเบียบของบริษัท โดยพนักงานจ่ายสะสมส่วนหนึ่ง และบริษัทจ่ายสมทบอีกส่วนหนึ่งในอัตราร้อยละ 3 - 7 ของเงินเดือน ทั้งนี้ บริษัทฯ ได้แต่งตั้งบริษัทหลักทรัพย์จัดการกองทุน ฟินันซ่า จำกัด เป็นผู้จัดการกองทุนเพื่อบริหารกองทุนดังกล่าว

เงินสมทบกองทุนสำรองเลี้ยงชีพ ในส่วนของบริษัทฯ และบริษัทย่อยที่จ่ายสำหรับพนักงาน และได้บันทึกเป็นค่าใช้จ่ายในงบกำไรขาดทุน สำหรับปีสิ้นสุดวันที่ 31 ธันวาคม 2557 และ 2556 มีดังต่อไปนี้

| | หน่วย : บาท | | | |
|--|------------------|------------------|----------------------|------------------|
| | งบการเงินรวม | | งบการเงินเฉพาะกิจการ | |
| | 2557 | 2556 | 2557 | 2556 |
| บริษัท เอเชีย นินชูเตคเตอร์ จำกัด (มหาชน) | 1,688,820 | 1,764,879 | 1,688,820 | 1,764,879 |
| บริษัท เอไอ เอนจิเนียริง เซอร์วิสเซส จำกัด | 228,192 | 207,099 | - | - |
| บริษัท เอไอ เอนเนอร์จี จำกัด (มหาชน) | 1,091,357 | 185,944 | - | - |
| บริษัท เอไอ โลจิสติกส์ จำกัด | 9,282 | 15,357 | - | - |
| รวม | <u>3,017,651</u> | <u>2,173,279</u> | <u>1,688,820</u> | <u>1,764,879</u> |

หน่วย : พันบาท

งบการเงินรวม

สำหรับปีสิ้นสุดวันที่ 31 ธันวาคม 2556

กลุ่มบริษัท เอไอ เอนเนอร์จี้ จำกัด (มหาชน)

| | ขายสินค้า | | ขายน้ำมัน | | บริการ | | รวม | |
|--|------------------|----------|-------------|--------------|-----------------|-------------|---------|-------------|
| | เกี่ยวกับอุปกรณ์ | ไฟฟ้า | ไปโอดีเซล | รับจ้างกลั่น | รับเหมาก่อสร้าง | ทำเทียบเรือ | | |
| รายได้จากการขายและบริการ | 819,542 | 45,824 | 4,012,198 | 93,834 | 27,898 | 45,663 | - | 5,044,959 |
| ต้นทุนขายและบริการ | (497,806) | (34,303) | (3,695,562) | (46,739) | (23,534) | (38,862) | - | (4,336,806) |
| กำไร(ขาดทุน)ขั้นต้นตามส่วนงาน | 321,736 | 11,521 | 316,636 | 47,095 | 4,364 | 6,801 | - | 708,153 |
| รายได้อื่น | | | | | | | | 23,152 |
| ค่าใช้จ่ายในการขาย | | | | | | | | (69,897) |
| ค่าใช้จ่ายในการบริหาร | | | | | | | | (135,578) |
| ต้นทุนทางการเงิน | | | | | | | | (63,450) |
| ส่วนแบ่งขาดทุนจากเงินลงทุนในบริษัทร่วม | | | | | | | | (6,092) |
| ค่าใช้จ่ายภาษีเงินได้ | | | | | | | | (192,121) |
| กำไรสำหรับปี | | | | | | | | 264,167 |
| ส่วนที่เป็นของผู้ถือหุ้นบริษัทใหญ่ | | | | | | | | 259,680 |
| ส่วนที่เป็นของส่วนได้เสียที่ไม่มีอำนาจควบคุม | | | | | | | | 4,487 |
| ที่ดิน อาคาร เรือเดินทะเล และอุปกรณ์ - สุทธิ | 699,739 | 101 | 714,782 | | 21,224 | 75,350 | 453,360 | 1,964,556 |

ลงชื่อ.....กรรมการ

(นายณรงค์ ธารีรัตนวิบูลย์)

ลงชื่อ.....กรรมการ

(นายธนิตย์ ธารีรัตนวิบูลย์)

30. ภาวะผูกพันและหนี้สินที่อาจจะเกิดขึ้น

ภาวะผูกพันและหนี้สินที่อาจจะเกิดขึ้น ณ วันที่ 31 ธันวาคม 2557 และ 2556 มีดังนี้

30.1 กลุ่มบริษัทมีหนี้สินที่อาจจะเกิดขึ้นจากหนังสือค้ำประกันที่ออกโดยธนาคารพาณิชย์ เป็นจำนวนเงิน 309.24 ล้านบาท ในปี 2557 และจำนวน 285.23 ล้านบาท ในปี 2556 ซึ่งเกี่ยวข้องกับภาวะผูกพันทางปฏิบัติบางประการตามปกติธุรกิจของกลุ่มบริษัท

30.2 กลุ่มบริษัทมีภาวะผูกพันเกี่ยวกับรายจ่ายฝ่ายทุน ดังนี้

| | หน่วย : ล้านบาท | | | |
|----------------------------------|--------------------|-------|----------------------|------|
| | มูลค่าสัญญาคงเหลือ | | | |
| | งบการเงินรวม | | งบการเงินเฉพาะกิจการ | |
| | 2557 | 2556 | 2557 | 2556 |
| ภาวะผูกพันด้านรายจ่ายฝ่ายทุน | | | | |
| สัญญาที่ยังไม่รับรู้ | | | | |
| เครื่องจักร เครื่องมือและอุปกรณ์ | 8.17 | 48.32 | 3.19 | 0.35 |

30.3 บริษัท เอไอ เอนจิเนียริง เซอร์วิสเซส จำกัด (“บริษัทย่อย”) มีภาวะผูกพันเนื่องเกี่ยวกับการจ้างผู้รับเหมาช่วงรายใหญ่ และการตั้งซื้ออุปกรณ์ก่อสร้าง เพื่องานรับเหมาก่อสร้าง เป็นจำนวนเงิน 1.27 ล้านบาท และ 178.22 ล้านบาท ตามลำดับ

30.4 บริษัทฯ เป็นผู้ค้ำประกันการชำระหนี้เงินกู้ยืมเงินจากสถาบันการเงินให้แก่บริษัท เอไอ เอนจิเนียริง เซอร์วิสเซส จำกัด (“บริษัทย่อย”) วงเงินค้ำประกันประมาณ 545 ล้านบาท

ในปี 2556 บริษัทฯ ได้ยกเลิกการค้ำประกันให้แก่บริษัท เอไอ เอนเนอร์จี จำกัด (มหาชน) (“บริษัทย่อย”) และบริษัท เอไอ โลจิสติกส์ จำกัด และบริษัท เอไอ พอร์ตส์ แอนด์ เทอร์มินัลส์ จำกัด รวมวงเงินค้ำประกันประมาณ 3,025 ล้านบาท ทั้งนี้ บริษัท เอไอ เอนเนอร์จี จำกัด (มหาชน) (“บริษัทย่อย”) ได้เข้าเป็นผู้ค้ำประกันวงเงินสินเชื่อทั้งหมดแทนบริษัทฯ

30.5 บริษัทย่อยได้รับหนังสือจากฝ่ายตรวจสอบตลาดทุน สำนักงานคณะกรรมการกำกับหลักทรัพย์และตลาดหลักทรัพย์ (ก.ล.ต.) ลงวันที่ 20 มกราคม 2559 เพื่อขอทราบกับข้อเท็จจริงเกี่ยวกับกรณีผู้สอบบัญชีคนก่อน ไม่แสดงความเห็นต่องบการเงินประจำปี 2557 ของบริษัทย่อย ซึ่งฝ่ายบริหารในอดีตของบริษัทย่อยได้เข้าไปชี้แจงและตอบข้อซักถามกับทาง ก.ล.ต. แล้ว

ต่อมา เมื่อวันที่ 20 มิถุนายน 2560 ก.ล.ต. ได้กล่าวโทษอดีตกรรมการและผู้บริหาร 2 รายของบริษัทย่อย กรณีจัดทำบัญชีและงบการเงินประจำปี 2557 (ก่อนปรับปรุงใหม่) ไม่ถูกต้อง ตามที่ผู้สอบบัญชีคนก่อน ไม่แสดงความเห็น ต่อกรมสอบสวนคดีพิเศษเพื่อให้พิจารณาดำเนินการตามกฎหมายต่อไป

จากเรื่องดังกล่าว ฝ่ายบริหารของบริษัทย่อยในปัจจุบันได้ดำเนินการตรวจสอบ จัดทำเอกสารประกอบรายการทางบัญชีขึ้นใหม่ในส่วนที่เกี่ยวข้องกับประเด็นการไม่แสดงความเห็นของผู้สอบบัญชีข้างต้น เพื่อให้บริการเงินเป็นไปตามมาตรฐานการรายงานทางการเงินและมีการปรับปรุงงบการเงินรวม สำหรับปีสิ้นสุด วันที่ 31 ธันวาคม 2557 ตามหมายเหตุประกอบงบการเงินข้อ 34

31. การเปิดเผยข้อมูลเกี่ยวกับเครื่องมือทางการเงิน

บริษัทฯ และบริษัทย่อยมีข้อมูลเกี่ยวกับเครื่องมือทางการเงินทั้งในงบแสดงฐานะการเงินและนอกงบแสดงฐานะการเงิน ดังนี้

31.1 ความเสี่ยงจากการไม่ปฏิบัติตามสัญญา

ความเสี่ยงจากการไม่ปฏิบัติตามสัญญาเกิดจากกรณีที่คู่สัญญาไม่ปฏิบัติตามข้อกำหนดในสัญญา ซึ่งจะก่อให้เกิดความเสียหายแก่บริษัทฯ และบริษัทย่อย

ความเสี่ยงเกี่ยวกับการกระจุกตัวของสินเชื่อ ซึ่งเกิดขึ้นจากลูกหนี้การค้าแบ่งเป็น

- รายได้ของบริษัทฯ และบริษัทย่อย ซึ่งเกิดจากการขายสินค้า รับจ้างผลิตสินค้า ให้บริการรับเหมาก่อสร้าง และให้บริการเดินเรือแก่ลูกค้ารายใหญ่ จำนวนน้อยรายที่มีสัดส่วนที่สูงมาก
- รายได้ของบริษัทย่อย ซึ่งเกิดจากการขายสินค้าและให้บริการแก่ลูกค้ากิจการขนาดเล็ก ไม่มีการกระจุกตัวของสินเชื่อ เนื่องจากลูกค้ามีจำนวนมากราย

สำหรับสินทรัพย์ทางการเงินที่แสดงในงบแสดงฐานะการเงิน ราคาตามบัญชีของสินทรัพย์ดังกล่าวได้หักสำรองต่าง ๆ แล้วเพื่อให้เป็นราคายุติธรรมโดยประมาณ โดยสำรองดังกล่าวถือเป็นมูลค่าสูงสุดของความเสี่ยงที่เกิดจากการไม่ปฏิบัติตามสัญญา

31.2 ความเสี่ยงเกี่ยวกับอัตราดอกเบี้ยของสินทรัพย์และหนี้สินทางการเงิน

ความเสี่ยงที่จะเกิดจากการเปลี่ยนแปลงของอัตราดอกเบี้ย ซึ่งอาจก่อให้เกิดผลเสียหายแก่บริษัทฯ และบริษัทย่อย ในงวดปัจจุบันและงวดต่อ ๆ ไป บริษัทคาดว่าสามารถบริหารความเสี่ยงที่อาจเกิดขึ้นได้ เนื่องจากบริษัทได้มีการวางแผนและติดตามสถานการณ์อยู่ตลอดเวลา

31.3 ความเสี่ยงจากอัตราแลกเปลี่ยน

บริษัทฯ และบริษัทย่อยมีความเสี่ยง จากการเปลี่ยนแปลงของอัตราแลกเปลี่ยนในสกุลเงินตราต่างประเทศ เนื่องจากมีลูกหนี้ เจ้าหนี้ที่เกิดจากการซื้อ ขายในสกุลเงินตราต่างประเทศ ซึ่งบริษัทฯ และบริษัทย่อยจะพิจารณาจัดทำสัญญาประกันความเสี่ยงเป็นการล่วงหน้า ในกรณีที่ภาวะเงินบาทมีความผันผวน และเห็นว่าเหมาะสม

31.4 ราคายุติธรรมของเครื่องมือทางการเงิน

บริษัทฯ และบริษัทย่อยใช้วิธีการและข้อสมมติฐานดังต่อไปนี้ ในการประมาณราคายุติธรรมของเครื่องมือทางการเงิน

- สินทรัพย์ทางการเงิน แสดงราคาตามบัญชี ซึ่งเท่ากับราคายุติธรรมโดยประมาณ
- หนี้สินทางการเงิน แสดงราคาตามบัญชี ซึ่งเท่ากับราคายุติธรรมโดยประมาณ โดยเงินกู้ยืมมีอัตราดอกเบี้ยใกล้เคียงกับอัตราดอกเบี้ยในตลาด

32. คดีฟ้องร้อง

บริษัท เอไอ เอนเนอร์จี จำกัด (มหาชน) (“บริษัทย่อย”) ได้ถูกคัดค้านจากเจ้าพนักงานพิทักษ์ทรัพย์ของบริษัท พาโมลา จำกัด เพื่อขอเพิกถอนการโอนเครื่องหมายการค้า “พาโมลา” คืนสู่กองทรัพย์สินของลูกหนี้ที่ 1 ของบริษัท พาโมลา จำกัด พร้อมทั้งขอใช้ค่าเสียหายเป็นจำนวนเงิน 3.75 ล้านบาท และดอกเบี้ยอัตราร้อยละ 7.5 ต่อปี เมื่อวันที่ 8 มิถุนายน 2559 ศาลฎีกาได้มีคำสั่งยกคำร้องดังกล่าวแล้ว

33. การบริหารจัดการส่วนทุน

ผู้บริหารของกลุ่มบริษัทมีนโยบายการบริหารจัดการส่วนทุนซึ่งมีวัตถุประสงค์เพื่อดำรงฐานเงินทุนให้แข็งแกร่ง โดยการวางแผนการกำหนดกลยุทธ์ในการดำเนินงานเพื่อให้ธุรกิจมีผลประกอบการและการบริหารกระแสเงินสดที่ดีอย่างต่อเนื่อง นอกจากนี้ กลุ่มบริษัทยังคำนึงถึงการมีฐานะการเงินที่ดี โดยพิจารณาลงทุนในโครงการที่มีอัตราผลตอบแทนอยู่ในเกณฑ์ดี รักษาระดับเงินทุนหมุนเวียนที่เหมาะสม รวมทั้ง สร้างความแข็งแกร่ง ความมั่นคงของการดำรงเงินสด และมีโครงสร้างเงินทุนที่เหมาะสม ทั้งนี้ เพื่อดำรงไว้ซึ่งความสามารถในการดำเนินธุรกิจอย่างต่อเนื่องในอนาคต และรักษาความเชื่อมั่นต่อผู้ถือหุ้น นักลงทุน เจ้าหนี้ และผู้มีส่วนได้เสียอื่นๆ

34. การแก้ไขข้อผิดพลาดและการจัดประเภทรายการใหม่

บริษัทฯ ได้จัดทำงบการเงินรวมสำหรับปีสิ้นสุดวันที่ 31 ธันวาคม 2557 และ 2556 และได้นำเสนองบการเงินดังกล่าวแล้วในวันที่ 24 มีนาคม 2558 และวันที่ 5 มีนาคม 2557 ตามลำดับ ต่อมา ในปี 2559 บริษัทฯ พบข้อผิดพลาดเกี่ยวกับส่วนได้เสียที่ไม่มีอำนาจควบคุม และในระหว่างปี 2560 ฝ่ายบริหารของบริษัทข้อย่อยในปัจจุบันได้ดำเนินการตรวจสอบ จัดทำเอกสารประกอบรายการทางบัญชีขึ้นใหม่ในส่วนที่เกี่ยวข้องกับประเด็นการไม่แสดงความเห็นของผู้สอบบัญชีของบริษัทข้อย่อย เพื่อแจ้งงบการเงินเป็นไปตามมาตรฐานการรายงานทางการเงิน บริษัทฯจึงมีการปรับปรุงย้อนหลังงบการเงินรวมสำหรับปีสิ้นสุดวันที่ 31 ธันวาคม 2557 และ 2556

นอกจากนี้ บริษัทฯ ได้มีการจัดประเภทรายการบัญชีบางรายการในงบการเงิน สำหรับปีสิ้นสุดวันที่ 31 ธันวาคม 2556 ใหม่ เพื่อให้สอดคล้องกับการจัดประเภทรายการบัญชีในงวดปัจจุบัน ซึ่งไม่มีผลกระทบต่อกำไรสุทธิหรือส่วนของผู้ถือหุ้น ผลกระทบต่องบการเงิน สำหรับปีสิ้นสุดวันที่ 31 ธันวาคม 2557 และ 2556 ที่แสดงเป็นข้อมูลเปรียบเทียบ สรุปได้ดังนี้

หน่วย : บาท

| | งบการเงินรวม | | | | | | งบการเงินเฉพาะกิจการ | | |
|---|--------------------------------|------------------------------|------------------------------|--------------------------------|---------------------|--------------------------------|-----------------------------|---------------------|-----------------------------|
| | ก่อนปรับปรุง | | หลังปรับปรุง | | หลังปรับปรุง | | ก่อนจัดประเภท รายการใหม่ | จัดประเภท รายการ | หลังจัดประเภท รายการใหม่ |
| | และก่อนจัดประเภท รายการใหม่ | ปรับปรุงรายการ ครั้งที่ 1 | ปรับปรุงรายการ ครั้งที่ 2 | แต่ก่อนจัดประเภท รายการใหม่ | จัดประเภท รายการ | และหลังจัดประเภท รายการใหม่ | | | |
| งบแสดงฐานะการเงิน ณ วันที่ 31 ธันวาคม 2557 | | | | | | | | | |
| สินทรัพย์หมุนเวียน | | | | | | | | | |
| ลูกหนี้การค้าและลูกหนี้อื่น - สุทธิ | 569,434,824 | 82,473,490 | - | 651,908,314 | (15,145,944) | 636,762,370 | 136,610,609 | 675,177 | 137,285,786 |
| รายได้ที่ยังไม่ได้เรียกชำระ | 46,294 | - | - | 46,294 | 17,671,982 | 17,718,276 | - | - | - |
| สินค้าคงเหลือ - สุทธิ | 580,705,079 | (47,532,583) | 9,869,422 | 543,041,918 | 588,100 | 543,630,018 | 108,897,222 | - | 108,897,222 |
| งานระหว่างก่อสร้าง | 588,100 | - | - | 588,100 | (588,100) | - | - | - | - |
| เงินจ่ายล่วงหน้าผู้รับเหมาช่วง | 76,680 | - | - | 76,680 | (76,680) | - | - | - | - |
| สินทรัพย์หมุนเวียนอื่น | 2,449,358 | - | - | 2,449,358 | (2,449,358) | - | 163,770 | (163,770) | - |
| สินทรัพย์ไม่หมุนเวียน | | | | | | | | | |
| ที่ดิน อาคาร เรือเดินทะเล และอุปกรณ์ - สุทธิ | 2,031,313,012 | (548,110) | - | 2,030,764,902 | - | 2,030,764,902 | 652,787,291 | - | 652,787,291 |
| สินทรัพย์ไม่หมุนเวียนอื่น | 17,055,411 | - | - | 17,055,411 | - | 17,055,411 | 823,299 | (511,407) | 311,892 |
| หนี้สินหมุนเวียน | | | | | | | | | |
| เจ้าหนี้การค้าและเจ้าหนี้อื่น | (175,800,667) | (45,903,297) | - | (221,703,964) | (36,160,282) | (257,864,246) | (43,219,513) | (5,304,416) | (48,523,929) |
| ดอกเบี้ยค้างจ่าย | (489,142) | - | - | (489,142) | 489,142 | - | (156,027) | 156,027 | - |
| เจ้าหนี้เงินประกันผลงาน | (650,315) | - | - | (650,315) | 650,315 | - | - | - | - |
| ภาษีเงินได้คืนบุคคลค้างจ่าย | (34,281,256) | (1,644,483) | (2,925,189) | (38,850,928) | - | (38,850,928) | (2,272,041) | - | (2,272,041) |
| หนี้สินหมุนเวียนอื่น | (35,020,825) | - | - | (35,020,825) | 35,020,825 | - | (5,148,389) | 5,148,389 | - |
| ส่วนของผู้ถือหุ้น | | | | | | | | | |
| ส่วนได้เสียที่ไม่มีอำนาจควบคุม | (923,607,087) | - | 178,328,740 | (745,278,347) | - | (745,278,347) | - | - | - |
| (กำไร)ขาดทุนสะสมเพิ่มขึ้น(ลดลง) | 640,054,469 | 13,154,983 | (185,272,973) | 467,936,479 | - | 467,936,479 | (277,436,687) | - | (277,436,687) |

ลงชื่อ.....กรรมการ

(นายณรงค์ ธารีรัตนวิบูลย์)

ลงชื่อ.....กรรมการ

(นายชณิตย์ ธารีรัตนวิบูลย์)

หน่วย : บาท

| | งบการเงินรวม | | | | | งบการเงินเฉพาะกิจการ | | | |
|---------------------------------------|--------------------------------|------------------------------|------------------------------|--------------------------------|---------------------|--------------------------------|-----------------------------|---------------------|-----------------------------|
| | ก่อนปรับปรุง | | หลังปรับปรุง | | หลังปรับปรุง | | | | |
| | และก่อนจัดประเภท รายการใหม่ | ปรับปรุงรายการ ครั้งที่ 1 | ปรับปรุงรายการ ครั้งที่ 2 | แต่ก่อนจัดประเภท รายการใหม่ | จัดประเภท รายการ | และหลังจัดประเภท รายการใหม่ | ก่อนจัดประเภท รายการใหม่ | จัดประเภท รายการ | หลังจัดประเภท รายการใหม่ |
| งบกำไรขาดทุนเบ็ดเสร็จ | | | | | | | | | |
| สำหรับปีสิ้นสุดวันที่ 31 ธันวาคม 2557 | | | | | | | | | |
| รายได้จากการขาย | 5,083,181,178 | 55,745,130 | 405,140 | 5,139,331,448 | (55,773,897) | 5,083,557,551 | 750,086,327 | (55,773,897) | 694,312,430 |
| รายได้จากการรับจ้าง | 54,469,397 | 84,861,342 | (5,789,415) | 133,541,324 | - | 133,541,324 | - | - | - |
| รายได้อื่น | 28,760,500 | - | - | 28,760,500 | - | 28,760,500 | 33,946,555 | (21,964,643) | 11,981,912 |
| รายได้เงินปันผล | - | - | - | - | - | - | - | 21,964,643 | 21,964,643 |
| ต้นทุนขาย | (4,577,093,415) | (96,252,893) | 18,545,412 | (4,654,800,896) | 49,000,938 | (4,605,799,958) | (490,747,972) | 49,000,938 | (441,747,034) |
| ต้นทุนการรับจ้าง | (37,155,419) | (43,538,050) | 2,567,269 | (78,126,200) | - | (78,126,200) | - | - | - |
| ค่าใช้จ่ายในการบริหาร | (134,215,097) | (8,892,713) | (9,292,299) | (152,400,109) | 1,269,559 | (151,130,550) | (67,769,777) | 3,699,559 | (64,070,218) |
| ค่าตอบแทนกรรมการ | (5,503,400) | - | - | (5,503,400) | 5,503,400 | - | (3,073,400) | 3,073,400 | - |
| ค่าใช้จ่ายภาษีเงินได้ | (48,170,477) | (1,483,537) | (3,086,136) | (52,740,150) | - | (52,740,150) | (4,658,733) | - | (4,658,733) |
| กำไรสำหรับปิดลง | 331,130,957 | (9,560,721) | 3,349,971 | 324,920,207 | - | 324,920,207 | 208,080,020 | - | 208,080,020 |

ลงชื่อ.....กรรมการ
(นายณรงค์ ธารีรัตนวิบูลย์)

ลงชื่อ.....กรรมการ
(นายชณิตย์ ธารีรัตนวิบูลย์)

หน่วย : บาท

| | งบการเงินรวม | | | งบการเงินเฉพาะกิจการ | | | |
|---|---------------|----------------|--------------|----------------------|-----------------|---------------|-----------------|
| | ก่อนจัดประเภท | ปรับปรุงรายการ | จัดประเภท | ก่อนจัดประเภท | จัดประเภท | หลังจัดประเภท | |
| | รายการใหม่ | ครั้งที่ 1 | รายการ | รายการใหม่ | รายการ | รายการใหม่ | |
| งบแสดงฐานะการเงิน ณ วันที่ 31 ธันวาคม 2556 | | | | | | | |
| สินทรัพย์หมุนเวียน | | | | | | | |
| ลูกหนี้การค้าและลูกหนี้อื่น - สุทธิ | 367,627,190 | - | 16,233,801 | 383,860,991 | 92,568,659 | 3,411,063 | 95,979,722 |
| รายได้ที่ยังไม่ได้เรียกชำระ | 16,900,201 | - | (14,601,472) | 2,298,729 | - | - | - |
| สินค้าคงเหลือ - สุทธิ | 507,433,510 | - | 357,476 | 507,790,986 | - | - | - |
| งานระหว่างก่อสร้าง | 357,476 | - | (357,476) | - | - | - | - |
| เงินจ่ายล่วงหน้าผู้รับเหมาช่วง | 11,458,933 | - | (11,458,933) | - | - | - | - |
| สินทรัพย์หมุนเวียนอื่น | 4,624,868 | - | (4,624,868) | - | 3,261,063 | (3,261,063) | - |
| สินทรัพย์ไม่หมุนเวียน | | | | | | | |
| สินทรัพย์ไม่หมุนเวียนอื่น | 29,922,289 | - | (150,000) | 29,772,289 | 477,592 | (150,000) | 327,592 |
| หนี้สินหมุนเวียน | | | | | | | |
| เจ้าหนี้การค้าและเจ้าหนี้อื่น | (133,021,677) | - | (17,967,866) | (150,989,543) | (67,878,116) | (1,987,692) | (69,865,808) |
| เงินรับล่วงหน้าและรายได้ค่าก่อสร้างรับล่วงหน้า | (31,030,585) | - | 14,601,472 | (16,429,113) | - | - | - |
| เจ้าหนี้เงินประกันผลงาน | (1,514,843) | - | 1,514,843 | - | - | - | - |
| ดอกเบี้ยค้างจ่าย | (676,568) | - | 676,568 | - | (150,000) | 150,000 | - |
| หนี้สินหมุนเวียนอื่น | (15,776,455) | - | 15,776,455 | - | (1,837,692) | 1,837,692 | - |
| ส่วนของผู้ถือหุ้น | | | | | | | |
| ส่วนได้เสียที่ไม่มีอำนาจควบคุม | (884,404,550) | 175,818,861 | - | (708,585,689) | - | - | - |
| กำไรสะสมเพิ่มขึ้น | (117,991,298) | (175,818,861) | - | (293,810,159) | (1,119,295,497) | - | (1,119,295,497) |

ลงชื่อ.....กรรมการ

(นายณรงค์ ธารีรัตนวิบูลย์)

ลงชื่อ.....กรรมการ

(นายธนิตย์ ธารีรัตนวิบูลย์)

61

หน่วย : บาท

งบกำไรขาดทุนเบ็ดเสร็จ

สำหรับปีสิ้นสุดวันที่ 31 ธันวาคม 2556

| | งบการเงินรวม | | | งบการเงินเฉพาะกิจการ | | |
|--|-----------------|--------------|-----------------|----------------------|---------------|----------------|
| | ก่อนจัดประเภท | จัดประเภท | หลังจัดประเภท | ก่อนจัดประเภท | จัดประเภท | หลังจัดประเภท |
| | รายการใหม่ | รายการ | รายการใหม่ | รายการใหม่ | รายการ | รายการใหม่ |
| รายได้จากการขาย | 4,859,637,987 | (25,047,928) | 4,834,590,059 | 808,491,670 | (25,047,928) | 783,443,742 |
| รายได้อื่น | - | - | - | 775,708,591.00 | (761,806,677) | 13,901,914.00 |
| กำไรจากการจำหน่ายเงินลงทุนในบริษัทย่อย | - | - | - | - | 761,806,677 | 761,806,677.00 |
| ต้นทุนขาย | (4,216,901,813) | 25,047,928 | (4,191,853,885) | (498,449,753) | 18,026,244 | (480,423,509) |
| ค่าใช้จ่ายในการบริหาร | (130,710,177) | (4,868,100) | (135,578,277) | (69,559,370) | 4,038,484 | (65,520,886) |
| ค่าตอบแทนกรรมการ | (4,868,100) | 4,868,100 | - | (2,983,200) | 2,983,200 | - |

ลงชื่อ.....กรรมการ
(นายณรงค์ ธารีรัตนวิบูลย์)

ลงชื่อ.....กรรมการ
(นายชณิตย์ ธารีรัตนวิบูลย์)

35. การเปลี่ยนแปลงนโยบายการบัญชี

ในปี 2556 บริษัทและบริษัทย่อยได้นำนโยบายการบัญชีเกี่ยวกับภาษีเงินได้รอการตัดบัญชีมาใช้ เพื่อให้เป็นไปตามมาตรฐานการบัญชีฉบับที่ 12 เรื่อง ภาษีเงินได้ ในการนำนโยบายการบัญชีดังกล่าวมาใช้ บริษัทและบริษัทย่อยต้องปรับย้อนหลังงบการเงิน เสมือนว่าบริษัทและบริษัทย่อยได้บันทึกสินทรัพย์และหนี้สินภาษีเงินได้มาโดยตลอด โดยปรับกับกำไรสะสม ณ วันต้นงวดของรอบระยะเวลาบัญชีปี 2556 สำหรับงบการเงินรวมแสดงในส่วนที่เป็นของส่วนของผู้ถือหุ้นบริษัทใหญ่เป็นจำนวนเงิน 52.88 ล้านบาท และส่วนที่เป็นของส่วนได้เสียที่ไม่มีอำนาจควบคุมเป็นจำนวน 0.82 ล้านบาท และสำหรับงบการเงินเฉพาะกิจการเป็นจำนวนเงิน 4.22 ล้านบาท

36. เหตุการณ์ภายหลังรอบระยะเวลารายงาน

36.1 เมื่อวันที่ 21 เมษายน 2558 ที่ประชุมสามัญผู้ถือหุ้นประจำปี 2558 ของบริษัทฯ มีมติอนุมัติในเรื่องดังต่อไปนี้

1. เปลี่ยนมูลค่าหุ้นจากเดิมมูลค่าหุ้นที่ตราไว้หุ้นละ 1 บาท เป็นมูลค่าหุ้นที่ตราไว้หุ้นละ 0.25 บาท โดยหุ้นทั้งหมดยังคงเป็นหุ้นสามัญ และภายหลังจากการเปลี่ยนแปลงมูลค่าหุ้นแล้วจะมีหุ้นสามัญทั้งสิ้น 2,000 ล้านหุ้น
2. เพิ่มทุนจดทะเบียนของบริษัทจาก 500 ล้านบาท (จำนวน 2,000 ล้านหุ้น มูลค่าหุ้นละ 0.25 บาท) เป็น 700 ล้านบาท (จำนวน 2,800 ล้านหุ้น มูลค่าหุ้นละ 0.25 บาท) บริษัทฯ ได้จดทะเบียนการเพิ่มทุนดังกล่าวกับกระทรวงพาณิชย์ ในวันที่ 29 เมษายน 2558 เพื่อรอรับการจ่ายหุ้นปันผล

36.2 เมื่อวันที่ 21 เมษายน 2558 ที่ประชุมสามัญผู้ถือหุ้นประจำปี 2558 ของบริษัท เอไอ เอ็นเนอร์จี้ จำกัด(มหาชน) มีมติอนุมัติในเรื่องดังต่อไปนี้

1. เปลี่ยนมูลค่าหุ้นจากเดิมมูลค่าหุ้นที่ตราไว้หุ้นละ 1 บาท เป็นมูลค่าหุ้นที่ตราไว้หุ้นละ 0.25 บาท โดยหุ้นทั้งหมดยังคงเป็นหุ้นสามัญ โดยภายหลังจากการเปลี่ยนแปลงมูลค่าหุ้นแล้วจะมีหุ้นสามัญทั้งสิ้น 4,520 ล้านหุ้น
2. เพิ่มทุนจดทะเบียนของบริษัท เอไอ เอ็นเนอร์จี้ จำกัด(มหาชน) จาก 1,130 ล้านบาท (4,520 ล้านหุ้น มูลค่าหุ้นละ 0.25 บาท) เป็นทุนจดทะเบียนจำนวนเงิน 1,356 ล้านบาท (5,424 ล้านหุ้น มูลค่าหุ้นละ 0.25 บาท) บริษัท เอไอ เอ็นเนอร์จี้ จำกัด(มหาชน) ได้จดทะเบียนการเพิ่มทุนดังกล่าวกับกระทรวงพาณิชย์ในวันที่ 6 กรกฎาคม 2558 เพื่อรอรับสิทธิการแปลงสภาพของใบสำคัญแสดงสิทธิที่จะซื้อหุ้นสามัญเพิ่มทุนของบริษัท เอไอ เอ็นเนอร์จี้ จำกัด(มหาชน) ครั้งที่ 1 (AIE-W1) ให้แก่ผู้ถือหุ้นเดิมตามที่กล่าวไว้ในหมายเหตุ 36.3

36.3 เมื่อวันที่ 21 เมษายน 2558 ที่ประชุมสามัญผู้ถือหุ้นประจำปี 2558 ของบริษัท เอไอ เอนเนอร์จี จำกัด (มหาชน) มีมติอนุมัติการออกและจัดสรร ใบสำคัญแสดงสิทธิที่จะซื้อหุ้นสามัญที่ออกใหม่ของบริษัทฯ ครั้งที่ 1 (AIE-W1) ให้แก่ผู้ถือหุ้นเดิมของบริษัทฯ ในจำนวนไม่เกิน 904,000,000 หน่วย จัดสรรให้แก่ผู้ถือหุ้นที่จองซื้อหุ้นสามัญใหม่ ในอัตรา 1 หุ้นสามัญใหม่ต่อใบสำคัญแสดงสิทธิ 1 หน่วย โดยมีรายละเอียดดังนี้

| | | |
|-------------------------------|---|--|
| ชนิด | : | ระบุชื่อผู้ถือและเปลี่ยนมือได้ |
| ราคาเสนอขายต่อหน่วย | : | 0.00 บาท |
| อัตราการใช้สิทธิซื้อหุ้นสามัญ | : | ใบสำคัญแสดงสิทธิ 1 หน่วยต่อหุ้นสามัญ 5 หุ้น |
| ราคาใช้สิทธิซื้อหุ้นสามัญ | : | 0.25 บาทต่อหุ้น |
| วันใช้สิทธิ | : | วันใช้สิทธิครั้งแรก คือ วันที่ 30 ธันวาคม 2559 และวันใช้สิทธิครั้งสุดท้าย คือวันที่ 7 พฤษภาคม 2561 |
| วันที่ออกใบสำคัญแสดงสิทธิ | : | 8 พฤษภาคม 2558 |
| อายุของใบสำคัญแสดงสิทธิ | : | 3 ปีนับจากวันที่จัดสรรใบสำคัญแสดงสิทธิ |

36.4 บริษัทฯ และบริษัทย่อยได้จัดทำและเผยแพร่งบการเงินรวมและงบการเงินเฉพาะกิจการ สำหรับปี 2560 ปี 2559 และปี 2558 ซึ่งตรวจสอบโดยผู้สอบบัญชีตามรายงานลงวันที่ 27 กุมภาพันธ์ 2561 และ 28 กุมภาพันธ์ 2560 และ 29 มีนาคม 2559 ตามลำดับ เนื้อหาของรายการเหตุการณ์ภายหลังรอบระยะเวลารายงานจึงรวมอยู่ในงบการเงินดังกล่าว

37. การอนุมัติงบการเงิน

งบการเงินนี้ได้รับอนุมัติจากคณะกรรมการของบริษัทแล้วเมื่อวันที่ 26 เมษายน 2561